18-5

LATROCÍNIO MISTERIOSO NA RUA ALICE

ESTRANGULADA

A VELHA MILIONÁRIA

Encontrado pela empregada o cadáver, amordaçado e com as mãos amarradas — Vistos três homens saindo da casa — Entre outras jóias e dinheiro, desapareceu um valioso colar de esmeraldas — A vítima tinha um revólver, que disparava quando ouvia ruídos, embora sendo meio surda - Cortaram o fio do telefone, durante o assalto, a fim de evitar qualquer pedido de socorro

As autoridades do 4.° Distrito Policial estão diante de um dos homicídios mais brutais e de difícil elucidação já registrados naquela jurisdição. Criminosos experimentados, agindo com frieza, penetraram ontem na Rua Alice, 878, antigo 258, matando uma senhora idosa ali residente e levando-lhe grande importância em dinheiro e jóias de elevado valor.

TINHA PAVOR DE LADRÕES

A vítima, a sra. Fani Fekete Cardoso, com 78 anos, de nacionalidade húngara mas radicada no Brasil desde os 15 anos, residia naquele endereço ape-

(Conclui na 4.ª pág.)

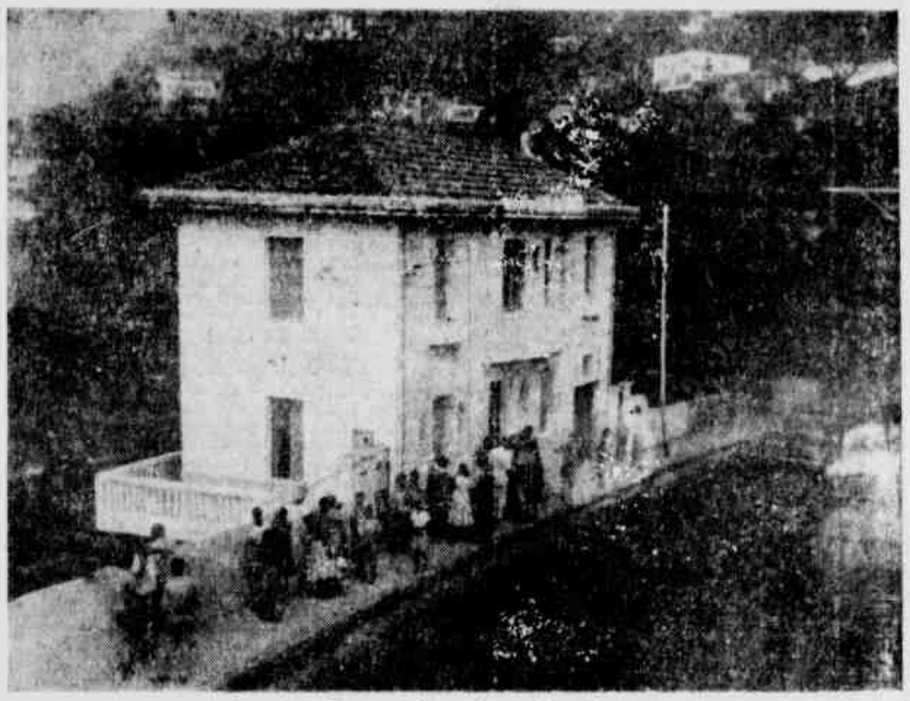

A casa onde se deu o latrocínio

A pobre mulher, assassinada pelos ladrões, tal como a encontrou a empregada

O menor Etebaldo e Jorge Lucas, que viram os criminosos, e a empregada Maria Rita

Uma gaveta aberta e objetos no chão, após a busca realizada pelos assaltantes

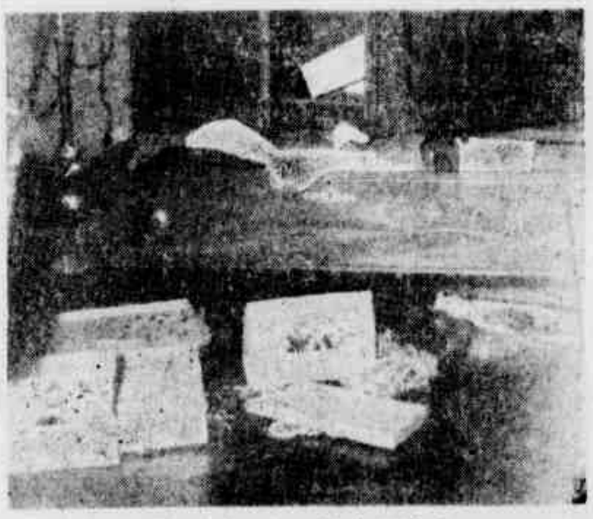

O local do crime visto à distância

D. Fani, vítima dos ladrões

LUTA DEMOCRÁTICA

Poderiam causar um desastre de trem

(LEIA TEXTO NA PÁGINA 12)

CONFLITO ENTRE MILITARES EM COPACABANA

FERIDOS UM FUZILEIRO, UM SOLDADO E UM MARUJO

Aos últimos minutos da noite de sexta-feira última, na Praça Serzedelo Correia, em Copacabana "estourou" violento conflito, envolvendo fuzileiros, soldados do Exército e marinheiros. Cêrca de 100 homens, armados de paus e facas, entraram em luta.

O motivo não ficou esclarecido, quando terminou a refrega estava ferido um representante de cada corporação e, sòmente com a chegada das escoltas, os indisciplinados militares abandonaram a praça, que haviam transformado em "campo de combate".

AS VÍTIMAS

No Pôsto de Pronto Socorro do Lido, foram medicados os seguintes militares: fuzileiro-naval João Camargo (pardo, solteiro, de 19 anos), acusando ferimentos produzidos por faca na região dorsal e mão esquerda; Heroldo Pinto Santos (pardo, solteiro, de 20 anos, soldado do Exército destacado no 2.° Regimento de Infantaria), que apresentava, além de contusões, uma ferida na re-

(Conclui na 4.ª pág.)

PREÇO DO EXEMPLAR
Cr$ 1,50

Tifo?... Cuidado!...
Purifique sua água com os sais minerais "HYDROLITOL"
A venda no Largo da Lapa 46 e em Postos e Drogarias

TEMPO
VESUVIO
O PRINCIPE DAS SOMBRINHAS
INFORMA:
Temperatura com ligeira elevação.
Ventos variáveis fracos.
Máxima, 25°2
Mínima, 14°0
VESUVIO LOUBET
Rua 7 de Setembro 64
VESUVIO 7 DE SETEMBRO
Rua 7 de Setembro 203
VESUVIO CARIOCA
Rua da Carioca, 35

"BARTINHO" TRAVOU NOVO TIROTEIO COM A POLÍCIA

ASSINALADO O BANDIDO EM SARACURUNA, NO ESTADO DO RIO — UM POPULAR FERIDO NO ENCONTRO

Em prosseguimento à caçada que os policiais cariocas e fluminenses estão movendo ao bandido "Bartinho", a 4.ª Subsecção de Olaria, sob a chefia do detetive Manga e outras turmas do Estado do Rio, deslocaram-se ontem para Saracuruna, onde o meliante foi assinalado.

Nesse mesmo local houve mais tarde cerrado tiroteio em Vila Suruí, constando inclusive — segundo informa a telefonista local — que "Bartinho" foi ferido no encontro conseguindo, entretanto, fugir.

Enquanto isso, os que nada têm a ver com o caso vão sendo vitimados. Logo depois do tiroteio ocorrido em Suruí, deu entrada no Hospital Getúlio Vargas, com ferimentos penetrantes produzidos por bala, no ventre e na região glútea, o servente Aldecino de Oliveira, solteiro, com 32 anos, residente na Rua Uruçaí, sem número, em Saracuruna. O servente veio conduzido em ambulância do SAMDU de Caxias e informou haver sido baleado na Vila Suruí, por desconhecidos.

MULHER, MÚSICA E POESIA

A INFLUÊNCIA DA MÚSICA

A música sempre estêve ligada às manifestações da vida, sua influência chega a penetrar nos órgãos essenciais da sociedade, subordinando-se sempre aos atos importantes da vida pública, acompanhando certas cerimônias, tem sido associada, como elemento orgânico e necessário, aos atos da vida religiosa e profana.

A música, segundo um filósofo do seculo passado, "não é uma arte de luxo, um divertimento imaginado pelos homens em momento de lazer".

É tão necessária como a linguagem, caracterizada, antes de tudo, por incoerentes esboços, mas existindo sempre onde o homem se encontre. Considerando-se as formas onde se realiza, verifica-se que está ligada às leis profundas e permanentes da vida social.

Os selvagens, os civilizados conheceram o canto e o ritmo antes da palavra. Considere-se, por exemplo, uma mãe acalentando um filho de tenra idade; aqui verifica-se que a noção do ritmo e do som é dada ao pequeno sêr antes de outra qualquer.

A religião, a linguagem verbal e a música, são fenômenos sociológicos — brotam por si e conduzem os povos, raças e indivíduos.

Vê-se nos velhos monumentos, nos quadros históricos, que o músico jamais se apresenta só. Está sempre num grupo desempenhando uma função qualquer, cerimoniosa ou não.

A arte musical, tira a sua substância da vida social, como a planta haure os seus elementos da terra. Retrata fielmente a sociedade contemporânea, evolue de acôrdo com o ambiente social e cultural e, por si só, deixa perceber o nível intelectual de um povo e de uma época.

Temos como exemplo descrições feitas por historiadores, sociólogos e homens de ciência, comprovando a importância da música como meio civilizador.

Entre os gregos, denotava-se a preocupação em obter o maximo efeito educativo e moral pela música, mais do que belezas artisticas. Vamos buscar o velho filósofo grego, Platão. Dizia êle: "a música e a cadência emprestam graças e saúde tanto à alma como ao corpo". Os povos bárbaros, do mesmo modo que os gregos, eram acessíveis à influência sensível da música. Estavam, entretanto, persuadidos do poder misterioso exercido por ela sôbre os homens. Tentaram analisar essa fôrça e utilizá-la sob o ponto de vista moral. Estabeleceram duas fases distintas: uma de caráter passivo, na qual o ouvinte se eleva simplesmente no encanto da música, submetido por ela a um estado de espirito particular; a outra, ao contrário, de essência ativa, produzindo um efeito mais ou menos imediato, sôbre a vontade do auditor. Esse modo de conceber a música e seus efeitos se manifestam logo nas classificações dos diversos gêneros de estilo.

Uma composição musical, pode ter como consequência moral, um aumento de energia, de fôrça ativa, o que pode resultar para o estado de espirito uma certa estabilidade e firmeza, ou ao contrario, num enfraquecimento de equilibrio moral, ou enfim, o espirito pode ser transportado a uma espécie de êxtase. Admitia-se três sortes de estilo, correspondente a essas categorias: o diastáltico, o hesichástico e sistáltico. O primeiro incita às ações enérgicas e heróicas, o segundo conduz o equilibrio da alma e o terceiro provoca no homem as paixões veementes.

Os primeiros discípulos de Pitagoras, atribuiam ao ritmo e à harmonia uma fôrça moral. (Entenda-se a palavra harmonia como concordância do ritmo e do som).

O sistema filosófico dêsses, como se sabe, baseava-se nos números. Em tratando-se de música, tudo era explicado por meio dos números — os intervalos, os modos, os diferentes gêneros, etc.

Platão, como já vimos, admitia uma relação misteriosa entre os sons e a vida da alma; a música devia penetrar na alma da criança sem que ela percebesse, a fim de tornar-se apta a levar uma vida regular. Uma composição musical não deveria ser julgada segundo o grau de prazer artistico, mas de acôrdo com a influência moral que exercesse. Sob êste ponto de vista, a música podia resultar numa fôrça educativa das mais poderosas.

Aristoteles era um pouco mais avançado que seu mestre. Admitia, também, a fôrça educadora da música e reconhecia uma faculdade tôda particular de influenciar o caráter humano. Mas fazia algumas restrições mais sútis, estudando em detalhes a influência da música nas diferentes idades da vida. Para uma criança não se deveria admitir senão uma música capaz de formar seu caráter moral, e adiantava que, o modo lidio, podia incutir nos jovens os preceitos duma boa educação.

No que concerne às pessoas adultas, Aristóteles reconhecia que a música, ao lado de sua influência moral, também podia proporcionar um prazer inocente.

O valor ético dos ritmos foi determinado pelos antigos com maior exatidão. É corrente a grande importância dada pelos gregos ao ritmo. Platão, de um modo geral, associava o ritmo à harmonia no efeito que podiam produzir sôbre a alma. "A música é a parte principal da educação, porque o ritmo, a harmonia penetram em boa hora na alma até o fundo, e a tornam verdadeiramente bela". Mas, é ao ritmo que está resguardado o verdadeiro principio vital. Vejamos: "os ritmos binários, de caráter igual e calmo, convém ao estilo hesichástico; os ternários, mais vivos, por vezes, passionais, serão apropriados aos estilos diastaltico e sistaltico". Mas certos ritmos podem ter um ètos diferente, segundo o movimento a que está subordinado. Os espondeus têm um caráter de alta dignidade e de grandeza; em todos os tempos foram empregados nos cantos do culto aos deuses.

O espondeu maior, o ortios, o espondeu semantico, eram particularmente considerados como proprios a exprimir os sentimentos religiosos.

O dáctilo tem um ètos grandioso; é o ritmo heroico por excelência. Num movimento um pouco rápido, toma um caráter patético, sem perder nada de sua gravidade. O anapestico tem uma determinada energia, como que conduz à frente. Os cantos guerreiros, compostos por Tirteu (poeta grego do VII século A. C.), para os lacedemônios, possuiam êste ritmo, segundo alguns historiadores. Sem embargo, podia servir para os cantos de procissão, entrada ou saida dos côros nas tragédias, ou ainda nos prantos fúnebres, num velorio, por exemplo.

Os troqueus e iambos tinham um caráter mais animado. O primeiro foi considerado principalmente como ritmo de dança, não religiosa, mas de genero popular. De resto, estes ritmos possuíam numerosas características, segundo o grau de rapidez de movimento. Executados com uma lenta majestade, os troqueus, podiam tomar um caráter religioso. Arquiloco, poeta e músico grego, considerado criador da música instrumental na Grécia antiga, os empregava, com uma cadência mais viva, nas peças de literatura satírica. Na comédia, esse ritmo servia, por vezes, para representar, em certos casos, as pessoas apressadas. Figurava também como ritmo militar. Gevraer comparava-o ao passo dobrado, em oposição à marcha de parada (marcha grave, em quatro tempos, na nossa época), baseado sôbre o ritmo anapestico.

Também, como o troqueu, o iambo representava primitivamente um ritmo de dança. Arquiloco conhecia-o como ritmo de canção a dançar executadas nas festas da cidade de Paros, hoje Parika e nas festas que se celebravam em honra de Demetrio e de Dionisio Introduzia-se tambem na poesia lírica, enfim, era o ritmo de ataque veemente e de investida.

Por outro lado empregava-se também nos cortejos de casamento. Seu uso foi bem variado, mas encontramo-lo muito raramente na lírica coral. No entanto, se o iambo possuía um caráter por vêzes enérgico, o lonico foi considerado pelos antigos, como ritmo mole, lânguido e voluttuoso. Podia continuar a escrever sôbre essa questão de ritmo entre os antigos, como meio educativo, mas o espaço não é proprio, fica para outra ocasião. Por enquanto a tese se refere à música, como meio educativo e civilizador, o que é bem antigo.

No próximo apresentaremos outras facetas do assunto.

ASSIS REPUBLICANO

A sêca no Nordeste

(PANORAMA DO SERTÃO NORDESTINO)

Cercados de aveloz, bois cansados, rasteiras
vegetações e, além da cidade calmosa,
vários mondaracus, facheiros, caatingueiras,
na configuração de uma sêca impiedosa!

Um verde vê-se enfim: São as velhas palmeiras,
num contraste feliz à gleba silenciosa.
E os palhoços, ao sol, acolhem das canseiras,
os pobres, sem vintém, cheios de alma piedosa!

Na paisagem cruel das terras calcinadas,
há tristeza e poeisa, encanto e desventura,
para essas gerações que vivem desoladas.

E o sertanejo bom, na paz do seu destino,
espera, a olhar, o céu, em sua fé tão pura,
a chuva que virá, num milagre divino!

ANTONIO SIQUEIRA

MÓVEIS COM 50% DE DESCONTO

Dormitórios folheados de	Cr$ 4 000,00	por	Cr$	2 000,00
Dormitórios Mexicanos de	Cr$ 16 000,00	"	Cr$	8 000,00
Dormitórios Chipandale de	Cr$ 20 000,00	"	Cr$	10 000,00
Salas de jantar folheadas de	Cr$ 4 000,00	"	Cr$	2 000,00
Salas de jantar Mexicanas de	Cr$ 16 000,00	"	Cr$	8 000,00
Salas de jantar Chipandale de	Cr$ 20 000,00	"	Cr$	10 000,00
Grupo estofado de	Cr$ 8 000,00	"	Cr$	4 000,00

Grande variedade de Dormitórios Salas de jantar e peças avulsas em todos os estilos por preços abaixo do custo por motivo da renovação do estoque. Facilita-se o pagamento

RUA DO CATETE, 137 - 1.º andar

SINGER USADAS

VENDEMOS ótimas recondicionadas das antigas 10 anos de garantia 3 gavetas Entrada Cr$ 500,00 e por mes Cr$ 300,00 — 5 gavetas Entrada Cr$ 900,00 e mensalidade de Cr$ 300,00 Pagamento à vista: 3 gavetas Cr$ 4.000,00; 5 gavetas Cr$ ... 5.000,00 — Tambem compramos MAQUINAS USADAS — RUA ESTACIO DE SA 165-A Largo do Estacio — Tel.: 28-7347 e AV MONSENHOR FELIX 338-A IRAJA perto da Estação — CUMPRIMOS O QUE ANUNCIAMOS

RUY MAFRA & IRMÃO

SUPER **HENÉ** ALEMÃO
ALISA E TINGE MELHOR SEM QUEBRAR O CABELO
SHAMPOO "PROMETA"
PARA CABELOS ALISADOS
Tira a acidêz e dá suavidade aos cabelos
Vendas
CENTRO: RUA DOM GERARDO, 60-Loja - Tel.: 43-6590
MADUREIRA: RUA QUAXIMA, 34

MODA

Leitora carioca, você não gosta de frio. Gatinha linda, prefere o borralho de um sol esplendoroso. Mas não há outro remédio. Troque o "nylon" vaporoso dos dias de primavera por vestidos mais pesados como êsse.

Camisa de motorista
Cr$ 180,00

SANFORIZADA — Côr firme — Comprando uma, ficará admirado. (Desc. especiais para revendedores) — Gaullier — Rua da Alfândega, 333 - 1.º, fundos — Rua Dias da Cruz, 170 — Loja D — Méier.

MÃE

(Trovas)

Ó santa e doce morena!
Ó mãe que não conheci!
Esta tristeza... esta pena...
Eu julgo que vem daí.

Luis Otavio

Minha mãe era tão boa!
Deus a levou. Mesmo assim
Por qualquer mal que me doa
Sempre está junto de mim!

Juquinha [illegible]

Depois que, Mãe, te partiste,
Como uma santa em seu véu,
O céu que eu via tão longe,
Ficou mais perto e mais céu...

Adelmar Tavares

Amor de mãe é tão grande
Tão profundo, tão [illegible]
Tão sincero, tão sublime,
Que não tem [illegible]

Delmar Barros

Os olhos de minha mãe,
De pranto os vi sempre baços.
Chorando por meus triunfos,
Chorando por meus fracassos.

Nilo Aparecida Pinto

Aos olhos cheios de afeto
Da mãe, que o viu pequenino,
Seja qual fôr sua idade,
O filho é sempre menino.

Soares da Cunha

A BOÊMIA DOURADA DO COMÊÇO DO SÉCULO

(3.º CAPÍTULO)

MARTINS CASSENA

Na conturbada e confusa época em que vivemos, de ameaças e destruição do Mundo e da Humanidade pela bomba de hidrogênio, e outras máquinas infernais, inspiradas em Satã, falar de boêmios, como Emilio de Menezes, Paula Nei e outros boêmios que souberam gozar a vida, é de salutar interêsse para a mocidade — que ainda está em formação espiritual.

A ambição foi sempre o grande mal da Humanidade. Desde priscas eras, os homens digladiam-se como feras na conquista da terra e do metal dourado — que tudo vence na vida...

Ainda entre nós existem [illegible] da mesma indole daqueles que entregaram Jesus aos romanos por trinta dinheiros!

Tanto Emilio como Paula Nei não tinham ambições — foram dois boêmios dispersivos de talentos — para eles valia mais um soneto, um trocadilho, bem feito, uma piada que despertasse gargalhadas do que um bom negócio.

Se o planeta fôsse habitado por poetas e boêmios, como Emilio, Paula Nei — adeus guerras adeus ambições — a vida seria uma maravilha. Eles souberam aproveitar o que a vida tem de bom: mulheres, vinho, [illegible], um chope da Brahma, bem geladinho, numa tarde de verão, um bom prato preparado por certo mestre-cuca, que eu conheço — o resto são favas!

Emilio não só foi principe dos boêmios, foi um grande poeta.

Em Emilio havia uma grande vocação poética, sôbre tudo imaginação, sensibilidade artistica, ritmo e harmonia. Os seus alexandrinos são impecáveis na métrica e na idéia, acrescidos de um grande conhecimento da lingua que imortalizou Rui, Bilac e Castro Alves.

Emilio foi um [illegible]: ria de tudo, quando era preciso metia alguem num chinelo ou o elevava às alturas.

Já na sua Curitiba, onde viu a luz, ainda adolescente, era o jovem que melhor se vestia e o que melhor se apresentava nos bailes e nas sociedades recreativas, fazendo já as suas sátiras às môças e aos rapazes da sua idade, que ainda hoje se recordam com saudades do famoso boêmio, que havia de brilhar como um dos maiores filhos do Paraná.

Foi por essa época, com vinte anos apenas, depois de passar algum tempo na fazenda de um parente em convalescença de doença da mocidade que resolveu vir para o Rio com uma recomendação ao prof. Alves Pereira Coruja, seu tio, sendo recebido de braços abertos pelas primas, filhas do professor. Acabou casando com uma delas a mais môça das sete.

No comêço foram felizes, e para maior felicidade, nasceu um filho. Mais tarde, devido à incompatibilidade de gênios o boêmio abandonou o lar.

A vida então tornou-se mais agitada. Passava noites e noites sem repouso, saindo dos teatros com os amigos, [illegible] para o Mercado comer mingau da baiana a tostão, e cândido! — tempo bom.

Emilio e Paula Nei foram os maiores boêmios de seu tempo, tempo do bondinho de burro e do empada a tostão.

Paula Nei morreu vinte anos antes de Emilio e êste em 1917, com 52 anos, ainda em pleno vigor de sua inteligência.

Emilio também teve o seu drama. Certa feita recebe uma carta de uma senhora, que se dizia admiradora do, seus magnificos versos.

Sabendo algumas de cor Emilio respondeu e [illegible] versos ainda inéditos.

As cartas continuaram entre os dois desconhecidos.

O boêmio resolveu ir a São Paulo para conhecer a autora das cartas — escritas em caprichada caligrafia e num português escorreito.

Não foi dificil avistar-se com a sua admiradora, que era jovem e bonita. Os encontros repetiram-se dando que falar aos vizinhos...

E uma noite quando os dois se entregavam às suas admirações poéticas, o marido surgiu, como um alucinado, entrando logo a agredir Emilio.

Resultado: na luta, Emilio foi ferido e hospitalizado.

A culpada do drama, dona Rafaelina, indignada com o ato de marido abandonou o lar e foi ser enfermeira do homem que já amava através das suas poesias.

Daí os dois se uniram até a morte. Dona Rafaelina tornou-se o anjo tutelar do poeta. Só a morte os separou.

Foi o único amor verdadeiro que teve na vida, entre milhares de mulheres que o adoravam pelos seus versos e pelo espirito — sempre folgazão e boêmio.

O notável satírico e boêmio inveterado, encarou a morte como um herói encara um canhão inimigo em defesa da Pátria.

Quase nas vésperas da sua morte, sendo visitado por Alberto Oliveira (seu grande amigo), que na época era tido como o principe dos poetas brasileiros, disse-lhe: "Vê lá tôda a gente a enriquecer e a prosperar com a guerra enquanto eu sofro um [illegible] inequecivel..."

O amigo ficou a perfumar com saber o que responder quando [illegible] Emilio: — "Ó filho, não [illegible] a que subiu a banha?... Pois eu já perdi mais de 20 quilos" e puxou o cobertor — de fato, era só osso!

E assim Emilio morria zombando da morte!...

No leito da morte, com a voz já sumida recitou êstes versos, na presença de José Pires Brandão e Teles de Meireles, meu amigo e companheiro de bar e de imprensa por mais de 20 anos, a quem eu devo parte destas crônicas escritas para me ir [illegible] de grande dor.

"Ante o perpeto sim, e ante o perpeto não,
Do bem que sempre fiz, nunca busquei o preço,
Do mal que nunca fiz, sofro a condenação".

Emilio morreu pilheriando com os amigos. Um dia antes de morrer, com o telefone à cabeceira do leito, pediu a dona Rafaelina que ligasse para os amigos mais intimos, pois queria despedir-se dêles e oferecer os seus préstimos, pois ia partir para o mundo que a todos nós espera.

Dona Rafaelina, embora achando uma imprudência, com lágrimas caindo-lhe dos olhos, atendeu e o último dos boêmios, com a voz já do outro mundo, falou aos amigos, despedindo-se, ainda com aquêle humorismo que tanto o caracterizava.

"assim se vende"...

FOGÕES ELCO com instalação Heliogás

O melhor fogão do Brasil, com a melhor instalação de gás engarrafado de entrega automática

ELCO SUPER LUXO
4 bocas, forno e estufa, tampa branca.
Sòmente

567,
mil réis mensais e com instalação HELIOGÁS SEM ENTRADA

Outros modelos também com instalação HELIOGAS e entrega automática a partir de

332,
mil réis mensais
SEM ENTRADA

Ninguem pode vender igual por tão pouco

Esperança de Barros Costa & Cia.
Av. Passos, 36-38 - Tel.: 32-6570

CABELO BRANCO?
ORF-LENE
TINGE MELHOR E NÃO MANCHA

O ÚNICO REMEDIO PARA O TEIMOSO!

É a Pasta Modificadora que alisa qualquer cabelo por mais crespo que seja e deixando na côr que você desejar. — S. E. Não teme a agua. Aplicação e venda no SALÃO DEIBE Rua [illegible] 16 — Tels. 42-1944 e 42-2114 — PARA SENHORAS E CAVALHEIROS

MORREU GELADO

[illegible] "CASA DAS MALHAS" [illegible]

"Casa das Malhas"

RETALHOS
CASIMIRAS — LINHOS
TROPICAIS
CAMBRAIAS
para calças, saias e blusões
Cr$ 135,00
(O RETALHO)
RUA DA ALFANDEGA 315

FOGÃO "HELIOGÁS" Cr$ 350,00
MENSAIS

Instalamos em sua residencia com apenas Cr$ 350,00 mensais e entrada de Cr$ 500,00 [illegible] FOGÕES "HELIOGAS"
CASA SENSATA
AV. SUBURBANA 1124
Perto do LARGO DA ABOLIÇÃO

diálogos nas RUAS...

— Quanto mais demore a apuração do caso Brizola-Jango pior para os acusados. Irão surgindo aspectos mais convincentes do nepotismo.
— A degradação política do país é tamanha que um escândalo a mais já não abala a opinião pública. A sensibilidade está calejada...

—O—

— Em que se fiam, em São Paulo, o Ulisses Guimarães e o Moura Andrade para vencer o pleito de 3 de outubro?
— Talvez pensem que até lá "morrerão de morte morrida" o Carvalho Pinto e o Ademar...
— Nesse caso a eleição seria adiada, para que fôssem apresentados outros candidatos.
— Apetite de urubu não mata cavalo...

—O—

— O dólar está beirando a casa dos 140!...
— Quando passar de 180, os novembróides tomarão providências para reprimir a insânia da política cambial...
— Chegarão tarde, como os carabineiros de Offembach... A bancarrota já estará proclamada com as honras do estilo e da pragmática!...

—O—

— Crivaram de emendas absurdas, inadequadas, incabíveis o projeto sôbre os vencimentos da Magistratura e do Ministério Público.
— Processo protelatório, depois da urgência conseguida do plenário pelo Tenório Cavalcanti.
— Cabe ao Senado operar o expurgo, revivendo o projeto inicial: que se faça justiça não tinha nada de imoral.

—O—

— Um "alta categoria" do Ministério da Fazenda calcula o "deficit" orçamentário de 1958 em oitenta bilhões de cruzeiros!
— Baseado em que?
— Na desvalorização assombrosa do cruzeiro, no crescendo galopante dos custos, nos desmandos e malversações de Brasília, na sangria de divisas tudo encarecendo, na piramidal e ciclópica inépcia da dupla Jotaká-Alkmim! Queres mais bases para o desfecho calamitoso?...
— A metade disso já é bastante.

—O—

— Não há notícia do cômputo eleitoral na província do Maranhão.
— Nada mais trabalhoso do que o afastamento de fantasmas. Numa comarca já foram excluídos 12.000! O Vitorino está vendendo azeite às canadas!...
— Talvez com o auxílio de Exu o trabalho seja menos penoso. Mediunidade em cima dêles!...

—O—

— A UDN marchará com candidato próprio no Estado do Rio?
— Sou de opinião de que não deverá apoiar quem quer que seja solidário com as bombochatas do govêrno federal. O caso da festança de Diamantina e da estátua jotakana paga pela Fábrica Nacional de Motores, pelo custo de seis milhões, é de arrepiar os cabelos!
— Isso é uma gôta de água no oceano. Os dinheiros da Nação estão indo, com mais vulto, na enxurrada da deliquescência governamental!
— Um hurra à Novembrada! Aleguá!...

Sindicato Nacional dos Oficiais de Máquinas da Marinha Mercante

EDITAL DE CONVOCAÇÃO

ASSEMBLEIA GERAL EXTRAORDINARIA

Pelo presente edital ficam convocados todos os associados em pleno gôzo de seus direitos sindicais para se reunirem em assembléia geral extraordinária, no próximo dia 20 do corrente, às 17 e 18 horas, respectivamente em 1.ª e 2.ª convocações, com a seguinte ordem do dia:

I — Leitura, discussão e aprovação da ata da assembléia anterior;
II — Esclarecimentos sôbre os "itens" da Greve de janeiro do corrente ano;
III — Assuntos gerais.

Rio, 16-5-1958.

TULIO FERRARI
Secretário em Exercício

TERNOS

DESDE CR$ [illegible]

RUA DO LAVRADIO 169

COMICIO DA U.D.N.

Na Rua Visconde de Albuquerque

A União Democrática Nacional realizará, às 20,30 horas de têrça-feira, 20, na Rua Visconde de Albuquerque, 897, um comício para discutir assuntos dêsse partido e esclarecer o eleitorado sôbre o próximo pleito de outubro. Além do senador Juraci Magalhães, comparecerão ao "meeting" os deputados Afonso Arinos, Tenório Cavalcanti, Raimundo Padilha, Rui Santos, Guilherme Machado, Mário Guimarães e o vereador Raul Brunini.

MÓVEIS

Liquidação

Diretamente da fábrica

Dormitórios

4 pçs. Rústicos ..	6.200
4 pçs. 3 portas ...	6.800
4 pçs. Chippendale .	13.000

Salas

12 pçs. Rústico ..	9.500
12 pçs. Marajó ..	10.500
12 pçs. Chippendale	18.900

MOBILIÁRIA ELECTRO

Est. Vicente Carvalho, 4-E VAZ LOBO
Bem em frente ao Pôsto ... no prédio do Cinema

Ajuda oficial à Chapa Amarela

O carro chapa branca 9-15-50, da Diretoria do Serviço de Transporte do Exército, foi visto pela manhã de ontem no Hospital Central do Exército, a serviço da chapa amarela, que concorre às eleições do Clube Militar. Tinha como passageiro o capitão da reserva Germano e a enfermeira Zilda, que recolheram votos dos oficiais internados.

Amidalas doentes ? — Trat. pela coagulação sem operação — Sem sangue — Sem dor — Sem repouso — Indicado para pessoas idosas, emotivas, cardíacas, diabéticas, anêmicas, ... e demais casos que contra-indiquem ablação cirúrgica

DR. HENRIQUE BROCHADO
Av. Marechal Floriano 115 — sob. ... ao Cine Primor — Diàriamente das 8 às 15 horas
Consultas .... Cr$ 100,00
Operações desde ... Cr$ 500,00

CLINICA DE OLHOS — OUVIDOS — NARIZ — GARGANTA

Receitas para óculos

— Não atende aos sábados —

USINA

MÁQUINAS RODOVIÁRIAS BRASILEIRAS S. A.

MAROBRAS

ADMITE

2 AUXILIARES PARA ESCRITÓRIO

peritos em fôlhas de pagamento, despachos e serviços gerais do escritório

PARA TRABALHAR

na Usina no Km. 15,2 da Estrada Rio-Petrópolis JARDIM PRIMAVERA — CAXIAS

Apresentam-se os candidatos à

RUA MEXICO, 11 - 4.º ANDAR
RIO DE JANEIRO

OS QUE COMPRAM O CÉU

LANCEOU-NOS o coração a notícia da catástrofe de Mangueira. O rádio descrevia-nos cadáveres esmagados, criancinhas brutalmente mutiladas, homens contorcendo-se no meio da ferragem retorcida dos vagões destroçados.

Acompanhamos os transes dolorosos por que passavam os que eram carreados para os hospitais. E debruçamos o espírito, cortado de piedade, sôbre os leitos dos feridos, ouvindo-lhes compungidos os nomes.

Foi brutal a tragédia. O drama nunca mais se apagará de nossa memória. O desespêro de uns, gritando, querendo fugir daquele palco de dor, sombreado pelas asas da morte; o gemido de outros, sem fôrças para fugirem daquêle cenário de sangue e de corpos dilacerados.

Mas... esqueçamos as côres tétricas da paisagem ensangüentada. Dos gritos lancinantes. De súplicas sentidas entre ânsias de pavor. E miremos duas mãos, uma que se debruçava sôbre os mortos, levando-lhes a bênção de Deus; a outra que se erguia dentre os gemidos, conduzindo a olhos lacrimosos o lenço da solidariedade cristã.

Admiramos e prostramo-nos diante da primeira, portadora da graça, que é tudo para os que têm fé. Louvamos e apoiamos a outra, que é a do samaritano, do homem que inverte o lucro do esfôrço próprio na criação do bem dos aflitos.

Ao sabermos da campanha de solidariedade, promovida por PONTO FRIO, pusemos o nosso jornal, órgão dos humildes à disposição da cruzada de caridade. Os que lutam para transformar a dor em alegria, o desassossêgo em tranqüilidade, contam sempre com os aplausos de um homem, que se entrega aos sacrifícios, para ver o reinado da paz sôbre os corações.

PONTO FRIO tornou-se credor de nossas simpatias, da simpatia de todos os brasileiros. Cooperando com um por cento do produto de suas vendas no mês de maio, mostrou que os que prosperam graças às preferências do povo, devem servir ao povo, quando sôbre êle desaba o pavor das catástrofes.

Os filhos dos mortos já não choram, pedindo pão. Viúvas inconsoláveis não olham, apreensivas, os órfãos, que chefes de família, vitimados no imprevisto, deixaram na necessidade.

Ao golpe fatal, sucedeu a saudade. Depois, surgiu a intranqüilidade, a sombra do desespêro, que procede ao pranto diante do sudário. Mas eis que mãos providenciais, mãos ilibadas de uma comissão, organizada por PONTO FRIO, composta de d. Darci Vargas, tão querida dos brasileiros, de dom Hélder, o santo pastor dos favelados e do dr. Iberê Gilson, um homem de bem, recebem "um pouco de cada um, que, somado à contribuição do PONTO FRIO", leva a lábios marcados pelo rictus da dor, um sorriso de ventura e felicidade.

Esqueçamos a tragédia. Miremos o milagre, operado pela solidariedade!

Essa modalidade nova de caridade pode servir de exemplo aos indiferentes e de estímulo aos que sentem no peito o éco das pulsações dos corações aflitos.

PONTO FRIO está dando assim uma lição de compreensão da realidade histórica que estamos vivendo. Dá, sem olhar a mão que recebe. Oferece, sem esperar pela gratidão, pelo agradecimento sequer.

Considerando a grandeza do gesto do PONTO FRIO, lembramo-nos de um cancioneiro do Norte, que assim se pronunciou:

Há ricos neste mundo
Que sabem se dirigir:
Vendem terras e compram o céu,
Fazendo escada para subir:
Outros há que compram o inferno,
Para nêle se consumir.

TENÓRIO CAVALCANTI

A GREVE NAS COMPANHIAS DE TELECOMUNICAÇÕES

ESCLARECIMENTOS PRESTADOS PELA ENTIDADE DOS TRABALHADORES

Recebemos da Federação Nacional dos Trabalhadores em Emprêsas Telefônicas, Radiotelegráficas e Radiotelefônicas, o seguinte:

"As Emprêsas The Western Telegraph Co. Ltda., All América Cables Rádio Inc., Cia. Radiotelegráfica Brasileira e Cia. Rádio Internacional do Brasil, subscreveram uma nota divulgada pelos conceituados órgãos da imprensa carioca o vespertino "O Globo" e o matutino "Correio da Manhã", edições de ontem, a qual contém afirmações que contestamos, como seguem:

1 — Não há movimento grevista de alguns dos seus funcionários. Os funcionários em geral encarregados dos serviços de transmissão e recepção de telegramas, sem exceção em todo o Brasil, estão trabalhando de acôrdo com a lei e assim permanecerão indefinidamente até receberem das emprêsas um tratamento decente e uma retribuição justa pelos esforços extraordinários que dispendem em benefício da economia das emprêsas, sem que isso seja notado pelas mesmas.

2 — Não é verdade que as emprêsas não estão em condições de atender os seus empregados. Senão vejamos.

Em maio do ano passado as Emprêsas Telegráficas obtiveram um aumento de tarifas de 32% sôbre o franco-ouro, para concederem, por sua vez, um aumento de 25%, em média, aos seus empregados. O franco-ouro naquele momento tinha o valor de Cr$ 21,70. Passou, assim, a valer o franco-ouro Cr$ 28,60, com o adicional obtido.

Este ano, neste mês, o franco-ouro está valendo Cr$ 30,00 e as emprêsas, sôbre este valor, cobram o adicional de 32%. No momento o franco-ouro vale, nos balcões das emprêsas telegráficas, Cr$ 39,60.

Ora, se o aumento do franco-ouro de Cr$ 12,70 para Cr$ 28,60 foi suficiente para a concessão, o ano passado, de um aumento de salários, em média, de 35%, porque, então, o natural aumento do franco-ouro de Cr$ 28,60 para Cr$ 39,60, não é suficiente para a mesma média de aumento salarial êste ano?

3 — Desprezando êsses dados evidentes da magnífica situação financeira das emprêsas, com os espíritos voltados para a harmonia social, os exmos. srs. ministro do Trabalho, Indústria e Comércio e ministro de Viação e Obras Públicas, concordaram em conceder um novo aumento nas tarifas, agora de 20%, contanto que as emprêsas atendam a situação aflitiva dos seus empregados. Mesmo assim as emprêsas, intransigentes, declaram que essa oferta do govêrno ainda é pequena para atender o mesmo nível de aumento salarial obtido o ano passado.

4 — Para julgamento do govêrno e da opinião pública, basta citar que a média salarial dos empregados em emprêsas de telecomunicações, especialmente Radional e Radiobras, é seis mil cruzeiros mensais.

Ciente das suas responsabilidades e do respeito que merece o público, a indústria, o comércio e as autoridades, esta Federação determinou que o pessoal da Italcable trabalhe aceleradamente, e em homenagem à imprensa também estão a postos trabalhando extraordinàriamente os telegráficos da Tele-Rádio Brasileira.

Alexandre Gomes da Fonseca
Presidente"

DANILO DOBLONY

Começará a sua exposição de quadros em alto relêvo

Qualquer informação com o sr

Delfim Espirito Santo na

GALERIA MUNDIAL

Av. Plinio Casado, 17 e Trav. Manuel Correia, 49 — Caxias

FÓRMICA 3.300,

Também temos para pronta entrega: Moveis de Aço, Ferro Batido, Cosinha Americana, Etc. TUDO FABRICAÇÃO PROPRIA.

MELHOR QUALIDADE MELHOR PREÇO

Veja Com Seus Olhos a Diferença Extraordinária do Preço

INVENCIVEL

Fabrica: EST. INTENDENTE MAGALHAES 302 — CAMPINHO

O CONJUNTO SANATORIAL DE CURICICA é um centro de reabilitação, onde o tuberculoso adota um ofício compatível com a sua condição de ex-doente. Essa iniciativa, por demais humana, assegura ao indivíduo que se tornou artezão um lugar ao sol, já que os patrões, entre um antigo empregado ex-tuberculoso e um novo normal, prefere o último, indenizando o primeiro e dispensando-lhe os serviços. No cliché acima, o Centro de Reabilitação do Conjunto Sanatorial de Curicica em pleno êxito.

Ronda Política

LEI E POLÍCIA

No dia em que LUTA DEMOCRÁTICA descobre na polícia carioca certas virtudes ou a defende de uma das muitas injustiças a que estão sujeitos os homens e as coletividades, chovem telefonemas de agradecimento. Mas quando noticiamos os excessos policiais, vêm os estrilos, a alegação de laços de amizade, que não podem, de maneira alguma, desvirtuar o cumprimento de nosso dever profissional.

Numa luta entre a lei e o crime, não temos o que escolher. O crime, porém, marcha numa estrada sem limites e a lei, quando abandona as limitações que a engrandecem, se transforma em crime.

Por mais que desejemos a captura de "Bartinho", o bandido que assassinou um dos mais eficientes elementos do DFSP, não podemos concordar que seus colegas, na ânsia de vingar o companheiro sacrificado, se tomem da mesma sanha criminosa que o vitimou. O dever dos vingadores de Melinho é inspirar-se no seu exemplo e, como êle, arriscar a vida até conseguir entregar à Justiça o bandido que lançou o luto e a orfandade sôbre o lar de um investigador.

CHOVENDO NO MOLHADO

Esse caso do uísque a meio dólar é uma nódoa indelével na administração do sr. Juscelino Kubitschek. E a bandeira da descrença lançando o desalento sôbre o país inteiro.

O conferente da Alfândega Leonardo Guimarães, porém, é um exemplo vivo de cinismo brasileiro. Encarnando o verdadeiro sentido da frase célebre "ainda há juízes em Berlim", ei-lo, batendo às portas do Catete para pedir do primeiro magistrado da nação, licença para processar seu ministro e íntimo amigo José Maria Alkmim a quem "acuso pùblicamente e perante qualquer Tribunal do meu país, o sr. José Maria Alkmim, como ministro da Fazenda, não por ser responsável pela fraude denunciada, que vinha de governos anteriores, até sua gestão, mas pelo fato de, mesmo em chegando ao seu conhecimento, através da denúncia dada, a existência de crime grave contra a Fazenda, ter amparado, com a sua autoridade e o seu prestígio, os defraudadores do erário por ter entregue a orientação das sindicâncias iniciais ao atual Inspetor da Alfândega, exatamente uma das pessoas implicadas no caso, mantendo-o no cargo, mesmo depois da abertura do inquérito administrativo, onde ainda o conserva sem levar em conta a severa conclusão do inquérito parlamentar; por ter evitado o inquérito policial que o crime exigia; por ter coagido a Comissão de Inquérito e as altas autoridades da Fazenda a proporem a punição do denunciante, e, enfim, procrastinar, até hoje, a solução do inquérito, de modo a tornar impossível a cobrança da dívida fiscal".

Dará resultado? Esse fanático da Justiça humana mesmo quando exercida por políticos, acredita que sim.

DA BANCADA DE IMPRENSA

escreve JAIR MARTINS, o Índio

BICHEIRO, TAMBÉM, É GENTE!

Um ex-vereador, freqüentador habitual das sociais e guichês de apostas do Jóquei Clube Brasileiro, propõe-se, através de um projetinho inconstitucional e demagógico, a acabar com o jôgo do bicho, na Cidade Maravilhosa.

O rico fazendeiro e opulento político "trabalhista", do asfalto, que, há tempos, sorteado com um gasparinho da Loteria Federal, fantasiou-se de D. Quixote e dispunha-se antes de ter sido nomeado para um excelente e rendoso galho na Prefeitura, a acabar com a única coisa, realmente, honesta que existe, ainda, no Brasil: o jôgo do bicho. Já dissemos — e repetimos, mais uma vez — que o bicheiro e o "boocmaker", não obrigam, ninguém, a fazer sua fezinha nos inofensivos bichinhos agrupados pelo saudoso Barão de Drumond ou a arriscar alguns miseráveis alkimins nos pangarés e matungos que desfilam, às quintas-feiras, para comer e educar os filhos, em "bettings", acumuladas, concursos ou pufeiras — dia de trabalho — sábados e domingos no Hipódromo da Gávea. Joga quem pode e quem quer. Operário, não pode — como o abastado "trabalhista" Luís Pais Leme — comprar bilhetes inteiros de loteria ou esbanjar os alkimins que lhe les antecipadas, onde o Jóquei Clube, leva, sempre, como é óbvio, a parte do leão. Ganha mais do que os apostadores, entre os quais se inclui o atual procurador da Prefeitura — graças a Chico Negrão — e candidato a deputado pelo Partido Trabalhista.

Julga o sr. Pais Leme que, retirando os telefones dos bicheiros e "book-makers", resolverá, de lambuja, "de passagem", todos os problemas do Distrito Federal, inclusive, o que êle e seus pares da Gaiola de Ouro, em onze anos de arreglos e conchambâncias legislativas e executivas não resolveram: o dos telefones.

O projetinho de cacaracá, apresentado sob os fluidos "trabalhistas" do trêfego ex-edil, resolverá, quando muito, um velho problema do Jóquei Clube: a evasão das rendas, devido aos "book-makers", dos guichês do prado da Gávea. Em outras épocas, quando ainda possuía resíduos udenistas na consciência, o sr. Pais Leme tentou taxar o Jóquei Clube, no volume de suas apostas. Entretanto, um "espírito-santo de orelha" qualquer, soprou-lhe nas trompas de Eustáquio e, sôbre o assunto, "nada mais foi dito ou lhe foi perguntado". Volta-se, agora, Exército que declarou "ter o ilustre sr. procurador para o lado mais fraco: os bicheiros e "book-makers". Nós — repetimos — podemos contar às vêzes que arriscamos alguns alkimins nos bichinhos do Barão de Drumond ou nas patas dos cavalinhos acoitados pelo M. Silva, esporeados pelo Rigoni ou incentivados à vitória pelos gritinhos nervosos de vereadores, deputados, senadores, ministros, desembargadores ou belicosos generais, que tem cadeiras cativas nas sociais do Jóquei ou poltronas permanentes em redor de mesas de roleta, bacará e campista das diversas casas de batota do Estado do Rio — onde o trabalhador não tem ingresso — mas, a grãfinagem, os muito-vivos e os bem-plantados na vida fazem chacrinha constante e diuturna, esbanjando os zeros que faltam nos magros salários do operário.

Já vimos muitos vereadores abandonarem o plenário da Gaiola de Ouro, onde matérias importantes estavam sendo votadas, para ouvirem pelo rádio de seus carros, a descrição de um páreo onde o "tutu" estava em jôgo. Outros afastavam-se dos debates em tôrno de graves problemas do D. Federal, para no Olímpico e no Clube Municipal — esgrimir valetes e damas; reis e ases, no pano verde do pôquer ou no "vira-baixo" da ronda.

Há mesmo um general de exército que declarou "ter enriquecido no pôquer e na canastra de bozo". A adotar-se o critério esquisito do ex-vereador Pais Leme, os jornais e emissoras de rádio, deveriam ter suas edições apreendidas e suas concessões cassadas, por divulgarem os resultados do bicho, da loteria, das tômbolas de instituições religiosas, dos sorteios de emprêsas de seguro e por descreverem corridas de cavalos, fornecendo cotações, percentagens e número de ganhadores.

Nada disso é contravenção. E' beneméréncia, é filantropia, é negócio, é desfile de elegância! Bicheiro e "book-maker" é, para Pais Leme, contraventor e inimigo público.

Não sabemos em que cartilha ou qual estatuto de gafieira, estribou-se o ex-edil, para retirar telefones de quem — bicheiro ou apostador — paga certinho à Companhia Telefônica. Esquece-se o sr. Pais Leme que bicheiro e "book-maker" também é gente. Tem mulher e filhos para sustentar. E' tão humano quanto aquêles que vendem peles no Jóquei e os que — nem sempre com dignidade — exercem o mandato popular.

Ora sêbo! Deixem-se de friagens!

ESCOLA DO ARRUDA

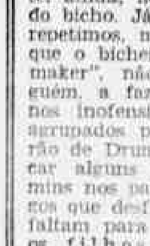

Tire sua Carteira de Motorista PROFISSIONAL com Cr$ 2.800,00 — AMADOR, Cr$ 1.500,00 — Treinos de direção Cr$ 150,00. — Funcionamos de 8 às 22 horas. Tratar com os srs. ARRUDA, GERALDO ou JOSÉ FERNANDES. Certificado ou Alistamento de documentos para profissionais — Identidade ou Carteira Profissional. — Amador só identidade. — Funcionário Público ou Militar, sòmente um ofício — Para estrangeiro: Carteira modelo 19 — Horário de aula de máquina, das 8 às 10; 10 às 12; 14 às 16; 16 às 18; 18 às 20 e 20 às 22 horas.

ESCOLA DO ARRUDA PARA MOTORISTAS

RUA FREI CANECA, 85 — TELEFONE: 32-7071
(entre a Praça da República e a Rua Gen. Caldwell)

FUGITIVO DA ILHA GRANDE

(Conclusão da 12.ª página)

mesmo homem. Hoje sou trabalhador.

FUGITIVO DA ILHA GRANDE

No dia 13 de março de 1956, uma sensacional fuga do Presídio-Colônia da Ilha Grande pôs de sobreaviso as polícias do Distrito Federal e do Estado do Rio. Três condenados haviam escapado numa canoa, enfrentando ondas de mais de dois metros de altura, que a todo o momento ameaçavam atirá-los às águas, habitadas de tubarões. Entretanto, os fugitivos, Anarino Patrício Martins, condenado a 18 anos de reclusão por 6 processos de furto e uma tentativa de homicídio, e ainda, "Pedrinho" e "Paulista", conseguiram fazer a perigosa travessia, desembarcando em qualquer parte do litoral.

Nove dias depois o investigador Oscarrinho, que tem permanente contato com as autoridades daquela colônia, prendeu os dois últimos, no momento em que tentaram entrar no Distrito Federal.

ATRAVESSOU DOIS ESTADOS A PÉ

Mas Anarino, que era tido pelos companheiros como bôbo, brigou com êles e prosseguiu na fuga sòzinho, tomando o rumo de São Paulo. Durante meses seguidos viajou a pé, comendo banana e goiaba, evitando sempre as estradas e as cidades, com mêdo de ser identificado, conseguindo chegar à Cidade de Campinas, onde ficou por algum tempo. Depois voltou para a localidade de Pedro Miguel, no Distrito Federal, passando pela Serra das Araras.

De Padre Miguel, Anarino mudou-se para rua Capitão Arruca, sem número, onde foi morar em companhia de uma mulher de nome Onorina.

REGENERADO

Tornando-se chefe de família, o fugitivo regenerou-se, vendo que o crime não compensa e passou a trabalhar duro, enfrentando qualquer serviço que aparecesse. Homem forte e corajoso, em pouco tempo era conhecido como "pé-de-boi", recomendado de um patrão para outro. E assim vinha ganhando sua vida, mantendo a companheira e uma filha menor desta. Sabendo que no mercado de Madureira os carregadores ganhavam bom dinheiro, Anarino começou a trabalhar nessa função, onde era benquisto, não só pelos seus modos, como pela sua eficiência. Entretanto chamou a atenção do policial, que o idenficou por fotografias como sendo o 3.º fugitivo procurado.

ENFRENTANDO O MAR PARA FUGIR DO INFERNO

Ouvido pela reportagem de LUTA DEMOCRATICA no 24.º Distrito Policial, Anarino relatou que fugiu com seus companheiros da Colônia da Ilha Grande por não poder suportar mais as arbitrariedades de um guarda de nome Elias, que além de atirar no presidiário Feliciano de tal, ameaçou de morte aos demais presos, aos quais espancava sem motivo, com cassetete empastado de cola e grãos de areia. Esse guarda, segundo as palavras de Anarino confirmadas pelo investigador Oscar, é o terror da Ilha Grande, temido por todos os presos e até pela administração, dado a sua violência.

QUER GARANTIA DE VIDA

Antes de nossa reportagem retirar-se da Delegacia, Anarino fêz um apêlo ao Juiz da 4.ª Vara Criminal que o condenou, no sentido de ser sua vida garantida ao regressar para o Presídio, pois teme represálias do guarda Elias, pelas suas declarações prestadas à nossa reportagem.

ATENÇÃO

Funcionários Públicos, Autárquicos e Militares, a IMOBILIÁRIA GUACIQUI LTDA., lhes oferece a oportunidade de adquirir um lote de terreno em "RECANTO BRASILIA" — PLANALTINA — a 7 quilômetros da NOVA CAPITAL, pelo preço de Cr$ 4.500,00 — (quatro mil e quinhentos cruzeiros). Loteamento aprovado pelo decreto n.º 3/58 — de 6-2-58. Completa documentação à disposição dos interessados, inclusive certidões de 30 anos. — Único município que tem sua sede dentro do quadrilátero — valorização imediata pelas grande obras que estão se erguendo a todo momento. Vendas diretamente com o proprietário — Av. Presidente Vargas, 529 — Grupo 810 — Telefone: 43-0209.

Estrangulada a velha milionária

(Conclusão da 1.ª pág.)

nas com sua empregada Maria Rita de Jesus, de 70 anos, que considerava como uma espécie de parente. Viúva, fôra casada com o sr. Mário Bernardes Cardoso, que lhe deixara uma fortuna em casas (inclusive a da Rua Alice, onde ocorreu o crime), jóias e dinheiro. Mulher de hábitos antigos, preferia morar só, evitando a companhia de parentes. A última pessoa com quem convivera fôra o seu filho de criação Cândido Coelho, casado, enfermeiro do IAPC, que se mudara após o casamento, depois de ter instalado na casa um aparelho de alarma (janelas, portas do fundo e da frente), além de barras de ferro nas referidas passagens, para proteger o domicílio de ladrões. A sra. Fani Fekete Cardoso, não só devido à sua adiantada idade mas porque era, também, uma pessoa assustada, sempre que ouvia ruídos em casa apanhava seu revólver e fazia disparos para o ar. Além disso era quase surda, e isso contribuía para agravar seu pavor de ladrões que transmitia à empregada e aos parentes.

Poucas visitas recebia. Apenas seu afilhado Agostinho dos Santos, solteiro, de 20 anos, empregado da Companhia Brasileira de Cinemas e residente à Rua Alice, 1606, e seus primos (por parte do marido) João Crisóstomo de Pimentel Barbosa (Rua Mário Portela, 243, advogado), e João Luís Vieira Machado da Cruz (Rua Paissandu, 48, ap. 36), a visitavam ràramente. Êstes últimos, temerosos de um assalto, recomendavam à sra. Fani que fôsse morar com algum parente, pois tinha vários, não só no Rio como também em S. Paulo, onde moram dois irmãos, um dos quais delegado de polícia. Tais advertências não convenciam à setuagenária, que, alegando várias razões em contrário, permanecia morando apenas com a empregada. Com uma arma sempre pronta e carregada, a senhora Fani julgava estar em condições de defender-se, e ao menor ruído dava ao gatilho, para espantar os possíveis ladrões. Quando fazia as diligências para apurar o latrocínio, o comissário Caldeira soube que, há dois anos, uma empregada fôra ali quase estrangulada por um homem de côr.

AMARRADA E MORTA

Segundo declarações de Maria Rita, tôdas as manhãs, quando ela saía para comprar o pão e o jornal, a sra. Fani ficava preparando o café. Repetindo o que vinha fazendo há anos subiu do porão (morava num quarto embaixo), cumprimentou a patroa e, depois de receber o dinheiro para o pão e o matutino, foi à rua pela porta dos fundos, que deixou aberta, como sempre fazia. Ao regressar, notou que os canteiros laterais do jardim tinham sido pisados. Entrou e ouviu um barulho encontrando a sra. Fani caída junto à geladeira, que estava aberta, amordaçada, os pés amarrados nas mãos e parte do rosto coberta com uma cortina arrancada de uma das janelas. Atônita, saiu correndo para pedir socorro a uma vizinha, quando viu três homens de côr, estatura regular, roupa escura, saírem pela porta da frente, calmamente, e descerem a Rua Alice. Esses indivíduos, provàvelmente os mesmos nosos, foram também vistos por Jorge Lucas de Lima, de [illegible] anos, solteiro, morador no número 922 e empregado da [illegible] de Construção Severo Vi[illegible] e pelo seu companheiro E[illegible] do Nunes Carolino, de 19 [illegible] filho de Pedro Carolino e [illegible] dente nas proximidades, [illegible] conversavam em cima de [illegible] muro em frente à casa.

CONHECIAM OS HÁBITOS DA CASA

O comissário Caldeira, [illegible] compareceu ao local do [illegible] acompanhado da Radiopa[trulha] 75, chefiada pelo sargento [illegible] Rocha e dos peritos José [illegible] ma e Edgar Leal de [illegible] (que realizaram o levantamento do local) e dos seus co[legas] Sidnei Ducan e Fernando [illegible] cio (para o levantamento [de] impressões), está inclinado a crer que os ladrões tinham pleno conhecimento dos há[bitos] da casa, isso devido à [illegible] com que agiram. Duas hipóteses foram levantadas: a de os criminosos entrarem [no] quintal da casa pela madrugada, escondendo-se até que a empregada saísse para [illegible] o assalto, ou que, às primeiras horas da manhã, tenham [en]trado pelas laterais da [casa], pois o muro o permitia, [efe]tuando o crime. Vizinhos [ou]vidos pelas autoridades, [afir]maram não ter ouvido qual[quer] movimento suspeito. A [parte] superior da casa, composta [de] três cômodos, estava comple[ta]mente revirada e, na parte [infe]rior, um móvel tinha sido [re]volvido. Tudo leva a crer [que] o crime foi efetuado quando a sra. Fani abriu a geladeira. Foi encontrado um rastro de sangue desde o local em que [se] acha a geladeira até à porta da cozinha, tendo a perícia [concluí]do que um dos criminosos [se fe]rira ao efetuar o crime.

GUARDAVA UM COLAR DE ALTO VALOR

Embora os familiares da [víti]ma ainda não tenham dado [uma] relação das jóias e do dinheiro que a mesma guardava em [ca]sa, apuraram as autoridades que a sra. Fani tinha um [colar] de esmeraldas de grande valor, jóia de família, além de [illegible]

Em São Paulo um de[illegible]

Em São Paulo, um dos [illegible] irmãos foi assassinado [há] tempos.

ARRANCARAM OS FIOS DO TELEFONE

Está fora de dúvida que [os] criminosos tinham pleno [co]nhecimento dos hábitos da [ví]tima. Tanto por terem agido exatamente no espaço de tem[po] em que a empregada [illegible] saída para comprar o pão [e o] jornal, como porque não se [pro]curaram de arrancar os fios [do] telefone, que, se tocasse e a [ví]tima não atendesse, desperta[ria] suspeitas.

O dr. Alves Meneses, que [fez] a autópsia do cadáver, con[sta]tou que a sra. Fani foi m[orta] por oclusão dos orifícios res[pi]ratórios (sufocação).

TERIA LUTADO COM OS CRIMINOSOS

Continuando no levantamen[to] do local, a perícia consta[tou] que o crime se dera por a[sfi]xia mecânica. O cadáver [foi] encontrado com uma toalha [em] tôrno do pescoço (duas vo[ltas] e dois nós) e os braços amarra[dos] por trás das costas com [ti]ras de pano. Os pés estavam manietados com a ponta [do] peignoir que a mulher ves[tia]. Em seu rosto foram observadas várias escoriações. Na fechadu[ra] da porta da cozinha foi en[contrada] uma mancha de sangue. Foi retirado sangue [da] sra. Fani para apurar se a mancha tinha sido deixada por ela ou por um dos criminosos. Neste último caso, quando [lu]tou pela vida, tivera ela um [dos] vasos partidos. Seus ouvidos estavam tapados com algodão.

No local estêve também pre[sente] a Polícia Técnica, chefia[da] pelo detetive Edson Na[sci]mento.

Uma serra na...

(Conclusão da 12.ª pág.)

brulho mas não o encontraram mais. Ao voltarem para a Delegacia, entretanto, consultando as fichas de antigos presos, o guarda identificou um dêles, o Francisco Figueira Neto, solteiro, com 30 anos, sôlto há 10 dias daquele mesmo xadrez, como sendo o mesmo que procurou proporcionar a fuga dos ex-companheiros.

Furtaram o...

(Conclusão da 12.ª pagina)

pôsto em fencionamento, o major Abilio Caldas deu pelo furto.

Não perdeu tempo. Contando com o auxílio do cunhado e de Renato Alves, industrial, entrou em outra viatura, saindo em perseguição aos três rapazes. Jorge Badia, que estava servindo de motorista, notando a perseguição tratou de afundar o pé no acelerador e só parou na Avenida Epitácio Pessoa, quando o carro que conduzia o major Abílio e seus amigos, conseguiu alcançar a viatura roubada.

"PAPAI ESTÁ EM PETRÓPOLIS..."

Apenas Jorge Badia foi prêso, de ver que seus comparsas, desprezando o dito "amigos são para estas ocasiões".

Conduzido para a Delegacia do 2.º Distrito Policial, Jorge Ureli não informou a identidade de seus companheiros. Ao ser autuado pelo comissário Vanderlei, chorava arrependido, alegando que seu pai, que afirmou ser Francisco Ureli, está na cidade de Petrópolis e desconhece suas atividades. Não adiantaram as lágrimas do acadêmico de Medicina transviado, que depois de autuado ficou prêso na Seção de Roubos e Furtos.

Conflito entre...

(Conclusão da 1.ª pág.)

gião frontal e o marinheiro pertencente à guarnição do contratorpedeiro "Amazonas", Plínio Pimentel do Vabo (branco, solteiro, de 20 anos), com escoriações e contusões generalizadas.

Para os devidos fins, a ocorrência foi registrada no 2.º Distrito Policial, pelo comissário Vanderlei, que ao chegar ao local para adotar as providências de sua alçada, já encontrou com as escoltas militares.

Luta Democrática

Diretor Responsável
TENÓRIO CAVALCANTI

Um jornal de luta feito por homens que lutam pelos que não podem lutar

Redação e Administração:
Av. Presidente Vargas, 1.988
Sobreloja
Telefones da Reportagem:
23-4127 e 43-8362

Redator-Chefe
SANTA CRUZ LIMA

Secretário
RUI SANTA CRUZ

Gerente
ANTÔNIO CAVALCANTI
Tesoureiro
ANTONIO RODRIGUES CAVALCANTI

Telefone 23-2699

Chefe de Publicidade
VALTER DE SOUSA

Telefone 23-2699

ASSINATURAS

Anual	500,00
Semestral	300,00
Trimestral	200,00
Número do dia	1,50
Número atrasado	2,00

Caxias — Diretores:
Mariano Cavalcanti de Albuquerque — Ed. 25 de Agôsto —Rua Joaquim Lopes Macedo n.º 16, Sala 118 — Pela Rua Plínio Casado, n.º 3

Este jornal não se responsabiliza pelos conceitos consignados em artigos devidamente assinados

Os únicos cobradores autorizados são os srs. Francisco D'Oliveira, Júlio Durão Teixeira Bastos, e Carlos Fernandes, que possuem as novas carteiras de identificação, estando as de côr vermelha sem qualquer valor

Número avulso, em São Paulo e Belo Horizonte
Cr$ 2,00

O deputado ameaçou depredar a Delegacia

Na madrugada de ontem foi prêso, em São João de Meriti, um cabo eleitoral do deputado estadual Egídio Dhurler, do PTB. Logo que soube da prisão de seu afilhado político, o parlamentar dirigiu-se à Delegacia local, onde chegou pela manhã, tentando, por todos os meios, relaxar a prisão, no que não foi atendido. Irritado com a atitude firme do delegado Wilson Frederici, o deputado ameaçou depredar aquela Delegacia, o que entretanto não o fêz.

Ao sair, declarou em altas vozes, que, ainda hoje, iria conseguir a demissão do delegado e de todos os funcionários lotados naquela dependência policial.

Matou-se o Dr. Newton Pereira...

(Conclusão da 12.ª pág.)

autópsia, a cargo do dr. Alves Meneses, constatou que o suicídio se dera por ingestão de substância tóxica com guaraná.

LANÇOU-SE NOS BRAÇOS DO COMPANHEIRO

Recorda-se que o médico Newton Pereira da Silva, acusado do assassínio de José Alberto de Oliveira, foi condenado a 18 anos de reclusão, por decisão unânime do II Tribunal do Júri, após 37 horas consecutivas de julgamento, o mesmo sucedendo a Jaime Mougan Botana, acusado como coautor do crime. Anita Pereira Avali, também ré, foi absolvida, e, ao ouvir o pronunciamento, abraçou-se com o companheiro, chorando convulsivamente sôbre o seu peito e considerando injusta a decisão. O médico, por sua vez recebeu o pronunciamento com um sorriso, mantendo a mesma indiferença com que se portara durante todo o julgamento e até mesmo quando o Conselho se recolheu à sala secreta. Ao retirar-se do plenário para aguardar a decisão, dissera à dona Anita: "É agora que a cobra vai fumar!"

VERSÕES SÔBRE A CONDENAÇÃO

Houve quem, após o pronunciamento, achasse que dois motivos principais haviam dado margem à condenação: o modo como se portara o médico no banco dos réus, indiferente aos debates, e a má exposição da prova por parte dos defensores. Os advogados Carlos de Araújo Lima e João Romeiro Neto (e a opinião era mais freqüente entre os advogados que assistiram aos debates) teriam se perdido no emaranhado das provas, insistindo em certos aspectos do processo que não favoreciam o andamento da defesa. Referindo-se aos exames dos depoimentos das irmãs Glória Maria e Gláucio Barbosa Campos Braga, afirmaram que a primeira não vira nada do que tinha afirmado. Em seu depoimento, Glória declarara que vira quando o carro do dr. Newton estacionara na Rua Sabóia Lima, de frente para a garagem do médico, e que do mesmo saltara um homem que se encaminhou para a garagem, quando ouviu um disparo. O mesmo homem que fôra até a garagem, voltara em seguida às pressas, dizendo qualquer coisa para o que se achava no volante, tendo o carro arrancado em grande velocidade. Esse depoimento difere do de Gláucia, que disse estar na janela quando o carro chegou e o homem saltou pela direita. Ao afastar-se da janela, ouviu um disparo, correndo ao interior da casa a fim de chamar a irmã e a mãe para verem o que estava havendo. Mas ao chegar na janela, nada mais pôde ver. A contradição foi explorada pela defesa, que procurou provar que a testemunha nada vira. Além disso, e a opinião é ainda a de alguns advogados presentes aos debates, a defesa, por outro lado, aferrou-se em atacar indiscriminadamente, e de maneira dura, parentes e amigos da vítima. Isso determinou a reação de um dos seus parentes, que, revoltado, protestou da assistência contra as afirmações que achava injustas. Uma professôra, também amiga da vítima, tentou falar com o juiz para reclamar contra insinuações que considerava contundentes e que a envolviam. Quanto à acusação, a cargo do promotor Everardo Moreira Lima e do advogado Evandro Lins e Silva, achava-se que tinha sabido desincumbir-se a contento de sua função, expondo com precisão todos os elementos constantes dos autos. E tinham tanta certeza da decisão, que nem replicaram.

OPINARAM SÔBRE O SUICÍDIO

Nossa reportagem procurou colhêr opinião sôbre o inesperado suicídio do médico Newton Pereira da Silva. Ouvimos, inicialmente, o promotor Everardo Moreira Lima (que funcionou no caso) o qual nos disse:

— Suicídio não representa inocência, mas, sim, desespêro. Êle quis afligir os jurados na decisão que tomaram, é o que penso.

O advogado Evandro Lins e Silva (auxiliar da acusação) que ouvimos depois de termos procurado, sem resultado, o juiz Portocarrero e o advogado Romeiro Neto, declarou-nos:

— Profundamente lamentável. Não gostaria de prestar declarações acima do exercício de minha profissão.

O sr. Newton Guerra, tio da vítima, nos disse:

— A família Guerra pede a Deus que receba a alma do dr. Nilton Ferreira da Silva, com a infinita misericórdia com que acode sempre as criaturas boas demais. Nós já o perdoamos com o nosso profundo sentimento cristão.

O dr. Válter Avali, filho de Anita Avali, enteado do doutor Nilton:

— Foi um impacto para nós. Não o julgávamos capaz disso, porque sempre o compreendemos como um homem equilibrado, calmo e amigo das soluções racionais e pacíficas.

O criminalista Carlos de Araújo, encontrado no Instituto Médico Legal, embora recusando-se a princípio de dar sua opinião, disse-nos:

— Tudo foi um êrro de base. Refiro-me ao processo. Um delegado metido a "Sherlock" à frente de uma Polícia destituída de recursos, dá nisso — um drama que abalou a sociedade. Processos dessa natureza levam a Justiça a decisões como esta. E é uma calamidade.

Sabendo do pronunciamento do promotor Everardo Moreira Lima, ajuntou:

— A declaração do ilustre promotor evidencia que êle ainda está no seu pôsto, acusando...

Mais tarde, ouvimos novamente o criminalista Evandro Lins, que nos disse:

— O caso estêve sob a responsabilidade do juiz Bandeira Stampa, que impronunciou o médico acusado. E o juiz Bandeira Stampa é um profundo conhecedor do seu ofício, experimentado em centenas de julgamentos. Será que êle errou e os jurados acertaram?...

HAVIA UM PACTO DE MORTE

O dr. Newton suicidou-se às 4,30 horas e foi encontrado, logo depois, pelo médico de plantão, que se comunicou com as autoridades. Sucede que nossa reportagem apurou que êle tinha estabelecido um pacto de morte com sua espôsa, que, desde sua prisão, se acha internada no Hospital da Aeronáutica, no Galeão. A sra. Anita Avali, que teria recebido um telefonema às primeiras horas de ontem, também tentou o suicídio, sendo grave o seu estado. Apuramos mais que ela deveria ter feito uma intervenção cirúrgica há tempos, a qual adiara por motivos que se desconhecem.

O entêrro (após a autópsia) foi realizado ontem, no Cemitério de Catumbi, com grande acompanhamento, principalmente parentes do suicida.

Geraldo Alfredo e Geraldo Martins

Poderiam causar um desastre de trem

(Conclusão da 12.ª pág.)

identificar, localizar e prender os ladrões de fios do seletivo de sinalização.

Os delinqüentes, presos na Avenida Brasil, próximo de Parada de Lucas, levados para a Delegacia da Rua Lôbo Júnior e apresentados ao comissário Bessa, se identificaram como Geraldo Alfredo Pereira (prêto, solteiro, de 30 anos, residente na Estrada de Minas, n.º 56, fundos, no município de São João de Meriti) e Geraldo Martins, elcunhado "Amendoim" (pardo, solteiro, de 28 anos, domiciliado na Rua Piaçava, número 126, em Rocha Sobrinho). Depois de intenso interrogatório, acabaram por confessar a autoria não só do furto daquele material, como também de muitos outros objetos de grande utilidade para a Central do Brasil.

PODIAM CAUSAR DESASTRE

Geraldo Martins, o "Amendoim" e seu comparsa Geraldo Alfredo, segundo o investigador Guimarães, roubando fios do seletivo de sinalização, poderiam ter provocado um desastre de trem. Os dois confessaram haver se apoderado de cêrca de 300 metros de fios, vendidos para terceiros. Em poder de Geraldo Martins, foi encontrada a serra para a prática do furto.

Pilotava a motocicleta furtada

Uma turma de policiais da Delegacia de Roubos e Falsificações prendeu ontem, na Avenida Atlântica, o conhecido ladrão, Romeu Vitor Pantuso, solteiro, com 25 anos, residente em Belo Horizonte, no momento em que o mesmo pilotava uma motocicleta furtada.

Esse indivíduo vinha sendo ativamente procurado pelos policiais desta cidade, de São Paulo e Belo Horizonte, pois sua especialidade é furtar motocicletas e lambretas, as quais negocia alternadamente nessas capitais. Ùltimamente Romeu levou 12 dessas máquinas, furtadas no Rio, para a capital mineira, trazendo outras tantas de lá, para negociá-las aqui.

Romeu Vitor

O larápio foi autuado em flagrante, estando a Polícia à espera de seu "dossier" para instaurar outros inquéritos e atender os pedidos das autoridades policiais dos demais Estados da União, onde êle tem contas a prestar.

Máquinas de Costura Mod. 58
Philips, Crosley ou Roney

A Vista .... Cr$ 5.0000

A prazo: Ent. Cr$ 500,00
10 prest. Cr$ 680,00 6.800,00

Total .... Cr$ 7.300,00
ou em 30 meses, C/S ent., de acôrdo com seu orçamento.

Grande venda de aniversário até 31 deste mês

N. B.: — Máquinas, de costura rigorosamente novas. Lindos móveis de 5 gavetas, claro e escuro, fino acabamento, com garantia de 10 e 20 anos, as seguintes marcas: VIGORELLI, LEONAN, MINERVA, IRKOPP, PHILLIPS, CROSLEY, IMPERIAL, ELITE e HAPPY. Também máquinas Ziz-Zag BERNINA SUIÇA, MINERVA e LADA, SINGER E PFAFF, recondicionadas. — Prestação a partir de Cr$ 250,00, com ou sem entrada. — Vendo e entrego no Estado do Rio

ANTÔNIO SOARES — REPRESENTAÇÕES

RUA BUENOS AIRES, 156 - 2.º (ao lado da Casa de Couros) ou em minha loja, à RUA BUENOS AIRES, 313 (perto do Campo de Santana)

GELADEIRAS ELÉTRICAS MOD. 1958

À vista Cr$ 13.500-Cr$ 15.800,00-Cr$ 795,00 p/mês SEM ENTRADA

N. B. — ATÉ 31 DÊSTE MÊS, GRANDE VENDA DE ANIVERSÁRIO

Temos as seguintes marcas:

GELOMATIC, SUPER-BERGOM, BRASTEMP, G.E., FRIGIDAIRE e CLIMAX medalhas de Ouro e Prata
VENDO E ENTREGO NO ESTADO DO RIO
ANTÔNIO SOARES — REPRESENTAÇÕES, Rua Buenos Aires, 156/2.º (ao lado da Casa de Couros) e loja à Rua Buenos Aires, 313 (perto do Campo de Santana)

PAGOU COM TIROS

Odilon Antônio Vieira, solteiro, com 37 anos, operário, residente no Morro dos Macacos, barraco sem número, foi ontem socorrido no Hospital Sousa Aguiar, com dois ferimentos nas mãos, produzidos por bala.

O operário estava tomando conta da tendinha do "Pernambuco" naquele morro, quando ali chegou um indivíduo desconhecido e pediu uma cachaça, recusando-se depois a pagá-la. A vítima reclamou e foi alvejada com dois tiros, no momento em que levantava as mãos para pedir calma ao seu agressor.

O 18.º Distrito Policial registrou o caso.

Tentou o suicídio

Pivoska Sniv, desquitada, com 44 anos, de nacionalidade búlgara residente na Avenida Nossa Senhora de Copacabana, 363, ap. 1.302, tentou ontem o suicídio, tomando um tubo de sedanil e 13 injeções de morfina. Socorrida a tempo no Pôsto do Lido, foi ela removida para o Hospital dos Estrangeiros, onde ficou internada.

Seus familiares informaram à polícia que Pivoska foi recentemente submetida a uma intervenção cirúrgica do estômago e, desde então, ficou atacada de grande nervosismo.

O 2.º Distrito Policial registrou o fato.

DESAPARECIDOS

A menor Neide Pinto de Sousa (branca, de 15 anos, filha da doméstica Edimêia Pinto de Sousa), desapareceu de sua residência situada na Rua B lote 17, no bairro de Parque Santana, desde o dia 28 do mês passado. A quem souber do destino de Neide, que ao deixar seu domicílio carregou com tôda roupa, sua genitora pede informar no endereço acima mencionado.

—Na manhã do dia três do mês corrente, o menor Evandro Antônio

da Conceição (pardo, de 12 anos, filho de Maria Antônia da Conceição, residente no município de Duque de Caxias), saiu de casa para a Escola Benjamim Constant, situada na Rua Pedro Alves e não mais regressou ao lar. A genitora de Evandro (quando desapareceu trajava uniforme usado pelos alunos das escolas da PDF), solicita a ajuda dos leitores de LUTA DEMOCRATICA, para encontrar seu filho. Avisar pelo telefone 43-64-41, dona Irani.

— Solicitando um apêlo aos nossos leitores, estêve nesta redação a doméstica Leontina Lajes Borba, residente na localidade de Queimados, no município de Nova Iguaçu, contando o seguinte: "Sua filha Maria de Lurdes Borba (parda, de 12 anos), desde o dia 8 do mês passado, desapareceu na companhia da costureira Maria da Conceição, que reside na Rua São Pedro, número 440. Quem souber o paradeiro da mocinha, pede comunicar no albergue da Central do Brasil ou para as autoridades do 9.º Distrito Policial, que já estão ao corrente do fato".

— Está desaparecida desde o dia 9 de janeiro do ano corrente, a doméstica Maria Aparecida Pessoa, que residia na Rua Itatiaia, número 719, e de onde saiu, trajando vestido azul-marinho e sapatos brancos. Ao leitor de LUTA DEMOCRATICA que souber do paradeiro adotado por

Maria Aparecida sua genitora Argentina Pessoa, solicita que seja dado aviso para o endereço acima mencionado ou através do telefone 26-50-67, falar com dona Jaci.

— Estiveram em nossa redação as

irmãs Maria e Davina Camilo, residentes na cidade de Marquês de Valença, que vieram solicitar o seguinte apêlo: "A quem souber do paradeiro de seu cunhado Osmarino Gomes (prêto, viúvo, de 28 anos, que residia na Rua Comendador Soares, n.º 805, em Morro Agudo, município de Nova Iguaçu), pede avisá-lo a comparecer na residência das mesmas, no sentido de levar seus filhos José e Maria Aparecida, de 3 e 2 anos respectivamente".

Afirmaram ainda as duas irmãs, que Osmarino, o desaparecido, por certo ainda ignora que sua espôsa Maria Iraci Lino Gomes, já é falecida, pois sofreu uma queda de bonde que lhe causou a morte, em dias do mês passado.

— Edite Silva, residente na Rua Boituva, número 17, em Queimados, município de Nova Iguaçu, por intermédio de LUTA DEMOCRATICA, apela a quem souber do paradeiro de sua madrasta Lurdes Ferreira de Assis, que está desaparecida há cêrca de cinco dias, quando na companhia de sua irmã Deocleciana, deixou o domicílio afirmando que ia ao consultório de um médico, para avisar no endereço acima mencionado.

— Da residência situada na Rua Araçatuba, número 11 — 10, apartamento 301, em Coelho Neto, desapareceu no dia 22 do mês passado, juntamente com sua filha Cacilda Jesuína, de 4 anos, a doméstica Maria de Lurdes Ataíde. Qualquer pes-

soa que souber do destino da desaparecida, seu parente Osvaldo Gomes pede informá-lo no endereço mencionado ou pelo tel. 23-38-55.

— Há cêrca de 8 meses que o capitão da marinha, Ipirano Gomes (pardo, casado, de 42 anos), desapareceu de sua residência situada na Rua Antônio Marins, número 498, em São Mateus, município de São João de Meriti. Para quem souber do paradeiro do desaparecido, sua espôsa Benedita Gouveia, pede avisar no endereço acima. Lembra a Ipirano, que seu filho Luzier de 1 ano, está gravemente enfêrmo.

APROVEITAMENTO DO PESSOAL DE "A NOITE" NA IMPRENSA NACIONAL

Foi submetida aop residente da República pelo DASP, exposição de motivos sôbre ex-empregados da emprêsa "A Noite" que não foram beneficiados pelas leis que permitiram aos então empregados da Superintendência e Emprêsas Incorporadas ao Patrimônio Nacional opção pelo regime trabalhista ou de extranumerário mensalista com transferência para o serviço público. Depois de examinar o assunto sob vários aspectos inclusive jurídico e administrativo, o DASP sugeriu a admissão em funções de extranumerário-tarefeiro, mediante autorização, para êsse fim, ao Departamento de Imprensa Nacional, do pessoal egresso das emprêsas incorporadas anexando a respectiva relação à exposição de motivos. Constam da relação 11 auxiliares de revisão, 14 oficiais de linotipo, 4 oficiais de impressão, 16 auxiliares de oficina de [illegible] nação, 10 auxiliares de paginação, [illegible] 2 oficiais de paginação, [illegible] auxiliares de estereotipia, 1 fundidor de chumbo, 3 auxiliares de oficina gráfica, 1 alceador, 1 condutor de veículos, 3 fiscais de ponto, [illegible] auxiliares de oficina e gravura, [illegible] auxiliares de oficina de linotipo, 1 auxiliar de mecânico de linotipo, 13 faxineiros e 4 auxiliares de expedição.

Na exposição citada, o presidente Juscelino Kubitschek exarou o seguinte despacho: — "Autorizo a admissão, no Departamento de Imprensa Nacional, do pessoal constante da relação anexa à Exposição de Motivos n.º [illegible] do DASP. Em seguida, ao DASP para promover o levantamento nominal do pessoal restante, indicando a função e salário respectivo e se os interessados estão em função pública".

PERDEU OS DOCUMENTOS

Silvino de Albuquerque, residente na Rua Prudente de Morais, 1002, casa 6, em Ipanema, estêve ontem em nossa redação para nos comunicar que perdeu, no trajeto de Ipanema ao centro da cidade, os seguintes documentos: Certificado de habilitação para dirigir veículos, carteira de identidade, uma ordem de pagamento no valor de 18.800 cruzeiros, um recibo de princípio de pagamento de 95 mil cruzeiros, duas notas promissórias já vencidas nos valores respectivos de 52 mil e 10 mil cruzeiros, e mais uma a vencer no dia 15 de setembro próximo de 60 mil cruzeiros.

Silvino se comprometeu a gratificar a quem encontrar ou prestar informações sôbre êsses documentos para a sua residência ou pelo telefone 47-2409.

Escreveram no POSTE

DIA

3048	— 12	2606	— 2
8387	— 22	494	— 24
8552	— 13	653	— 14
7901	— 1	5	— 23

CONST. / NIT

4076	— 19	0869	— 18
6277	— 7	1950	— 11
5633	— 9	6165	— 17
6457	— 15	7583	— 21
2393	— 24	6347	— 12

MANIFESTAÇÕES PRÓ-DE GAULLE NA ARGÉLIA

ARGEL, 17 (FP) — Nas primeiras horas da tarde esta capital conheceu uma febre indescritível. Conhecida às 14,30 horas, a noticia da chegada do sr. Jacques Seustelle, espalhou-se como um rastilho de pólvora. Gritada de calçada, de automobilista e pedestre, espalhada de telefone a telefone foi confirmada pela rádio Argel que anunciou

"Aqui Argélia Francêsa; Franceses de todas as nossas cidades e de todas as nossas aldeias; aqui Argel, capital da libertação francesa: Jacques Seustelle chegou e é uma noticia que o mundo inteiro esperava. Argelinos, arrumai-vos ide ao "Forum"

Nas ruas era incrivel o alarido. Jovens, de braçadeira tricolor e bandeira na mão corriam para o Forum ou para outros lugares gritando: "Jacques Seustelle chegou". Ornamentava-se a cidade a toda pressa. As bandeiras surgiram nas janelas ou se desdobraram no longo das varandas, os ônibus e os automóveis que se dirigiam para o Forum eram tomados de assalto.

Logo o Forum e seus arredores ficaram negros de gente. O sr. Delbecque e o general Massu penetraram no Ministério sob aclamacões Mais tarde, o general Salan, que tinha à Casa Branca, voltou para a 10.ª Região Militar. Enquanto isso, a multidão não cessava de convergir de todos os pontos da cidade para o centro.

Num apêlo ao povo, o sr. Delbecque declarou: Argelinos e Argelinas, é um grande dia para nós. Aquele que todos esperavam está agora entre nós!

Trinta mil pessoas estavam, então, presentes.

As 15,15, o sr. Jacques Soustelle chegou no Ministério da Argélia. Uma ovação interminável subiu da multidão, já então calculada em cêrca de 60 mil pessoas.

O sr. Soustelle apertou as mãos que se estendiam para êle e declarou:

"Estou feliz por encontrar-me aqui. Conto prestar uma homenagem ao Exército".

O sr. Soustelle seguiu, então, para a sacada do Ministério, rodeado por todos os membros do "Comitê de Salvação Pública". Nova e indescritível ovação subiu da assistência.

O general Salan segurou o microfone e declarou:

"O sr. Jacques Soustelle acaba de chegar. Está aqui" e voltou-se para o sr. Soustelle que parecia emocionado: "Argelinos, Argelinas, meus amigos — exclamou — Quero em primeiro lugar render homenagem ao nosso magnifico exército da Argélia, a todos os que servem em suas fileiras, aos convocados, aos conscritos das Uuidades Territoriais e aos seus chefes, principalmente o general Salan que soube, em circunstâncias dificeis, manter a unidade, ao general Massu e todos vós, meus amigos.

A 2 de fevereiro, quando vos deixei — prosseguiu o sr. Soustelle — prometi-vos consagrar tôdas as minhas fôrças à salvação da Argélia. Foi o que fiz na medida dos meus meios, submetido a uma intensa vigilância". (Vaias o interromperam).

O sr. Soustelle recomeçou: "Ameaçado em minha liberdade, não podendo mais continuar a cumprir o meu dever, resolvi, por isso, voltar para a Argélia, para o meio do povo. Escolhi ao mesmo tempo a liberdade e a Pátria. Venho colocar-me à disposição da Argélia Francesa. Saúdo os irmãos muculmanos em primeiro lugar. Não tenho outra intenção senão servir a França, estabelecer a paz e refazer a unidade nacional das duas margens do Mediterrâneo.

Viva a República, Viva a Argélia Francesa. Viva a França, Viva De Gaulle".

O entusiasmo da multidão atingiu ao auge.

Várias pessoas chegaram a esta capital em companhia do sr. Jacques Soustelle.

Trata-se do general Pierre Guilain de Benouville, do sr. Dumont, que faz parte da União Pró Salvação e Renovação da Argélia Francesa, do sr. Berandier, adjunto do prefeito de Lyon, e do sr. Geoffroy.

Uma outra personalidade, cuja identidade não foi revelada, encontrava-se a bordo do mesmo avião.

O sr. Soustelle não quis revelar as condições em que conseguiu chegar à Argélia.

Fatos & Homens

ÁLVARO LINS E SILVA

A emenda parlamentarista em discussão no plenário do Palácio Tiradentes está servindo para justificar a falta de "quorum" nas sessões que ali se realizam. Em vista da falta de assunto, motivada pela ausência de grande número de deputados, com a casa vazia, os oradores vão à tribuna e se derramam no lirismo teórico do tema.

ENCANTADO

Um dos poucos ouvintes dos discursos que se pronunciam nesias tardes frias, é o denodado parlamentarista Raul Pila. Lá está êle todo ouvidos, sentado na sua cadeira, deleitando-se com os argumentos de seus discipulos. Sorridente às vêzes, de fisionomia grave quando não aprova bem uma ou outra passagem, o velho parlamentar acompanha à risca o desenvolvimento dos debates. Enquanto isso, deputados viajam e intensificam seus trabalhos de propaganda no interior, indiferentes ao esfôrço e à pregação do lider gaúcho...

RADIALISTAS

O deputado Raimundo Padilha apresentou projeto de lei, visando isentar os radialistas do impôsto de renda. Tal iniciativa se prende a ausência de dispositivo legal definindo a profissão de jornalista, para efeitos fiscais, o que tem ocasionado sérias controvérsias, atingindo especialmente os que exercem atividade no campo da imprensa falada.

TARARÉ

Referindo-se a um encontro que teria tido com o ministro da Guerra, general Teixeira Lott, disse o prefeito Negrão de Lima: — "A reunião com o general Lott foi como a Batalha de Itararé — não houve Mas eu tenho grande prazer em falar com o ministro, como sempre acontece".

ELEITORES

Aviso aos navegantes: o Tribunal Regional Eleitoral informa que até agora — 898.961 titulos eleitorais haviam sido expedidos no Distrito Federal. O eleitorado carioca era de mais de 900 eleitores, o que revela que muita gente ainda não se interessou pela troca do antigo titulo.

CAMINHO

O PSD paranaense caminha para adotar a mesma atitude de seus correligionários do Rio Grande do Sul, isto é, colocar-se em posição de combate ao PTB, partido que no Paraná, segundo se diz tem sido grandemente beneficiado pelos podêres federais.

SIMPATIAS

Nos debates travados na Comissão Parlamentar da fraude e corrução eleitoral, durante o depoimento prestado pelo prefeito Leonel Brizola ficaram evidentes as simpatias do deputado Adauto Cardoso (UDN-D Federal) pelo depoente Vários comentários se fizeram, dizendo-se que o sr. Brizola havia conquistado o representante udenista carioca.

CONVITE

O governador Ildo Meneghetti será convidado a depor na Comissão Parlamentar acima referida. Como se trata de um governador de Estado, a Comissão não poderá convocá-lo. Sua presença dar-se-á em forma de convite. Outras autoridades serão chamadas a falar, inclusive o ministro da Viação, sr. Lúcio Meira.

NOVOS RUMOS

O coronel Alexinio Bittencourt, pretende dar novos rumos ao Conselho Nacional do Petróleo. No que se refere à Petrobrás, anuncia-se uma reviravolta completa na sua orientação.

Baleado o guarda

Francisco de Abreu

Na madrugada de ontem, quando se encontrava de serviço na Rui Pinto Teles, o guarda-noturno 2.717, Francisco de Abreu Nascimento, casado, com 33 anos, residente em Jacarepaguá e lotado na 26.ª Ispetoria, viu dois homens de capa, um alto e outro baixo, saltaram do carro "Prefect", chapa 24-28. Desconfiado da atitude dos individuos, o guarda, depois de comentar o fato com o seu colega 1.704, aproximou-se do carro e foi baleado por um dêles, fugindo ambos no mesmo veiculo

Com um ferimento de bala na região glutea, lado esquerdo, a vitima foi medicada no ambulatório da Companhia Sul-Americana, na Avenida Mem de Sá, retirando-se a seguir para sua residência.

C 25.º Distrito Policial registou o fato.

"FLASHES" DE CAXIAS

Época de eleições, para mim, e época das vacas gordas.

Minha vida está sempre pendurada na boa-vontade dos amigos e na complacência dos inimigos. Para o "papai" viajar para a cidade dos pés juntos, não é necessário um tiro de desafeto. Basta que os amigos lhe neguem o uso do prato e do pirão em sua mesa.

Minha ojeriza aos sovinas está, assim, explicada. Se o mundo fôsse habitado só por Braulinos e Montes Karpes, o "degas" já era defunto... Já havia, há muito tempo, batido à porta do "papa-defuntos" Filadelfo, pedindo um rabeção!

Não imaginam, pois, minha satisfação, domingo passado, na Vila São Luis, que Gérson qualifica de seu terreiro. Uma lata de feijão foi preparada pelo "pingüim" Francisco Oliveira para encher-me a barriga, que fica empanzinada com o pirão contido num dedal...

E quantos espectadores!

Aureliano, o coreano, lá se encontrava, contando as garfadas que desciam no esqueleto, enchendo a ossada. Até o Jorge Bedran veio de São João de Meriti, com o fim de fazer um estudo da nutrição de um fantasma, para preparar um projeto defendendo o plantio extensivo do feijão, salvação dos subnutridos da Baixada.

Não agradeço a presente de ninguém. Grato fico sòmente a um: ao presidente municipal do PRT, o único que teve a lembrança de dar comida ao "papai"!

Projetos não me interessam. Projetos, há-os muitos neste imenso Brasil. Feijão, porém, nada! Projetos e promessas são mercadorias rotineiras em bôca de politicos. O que vale, o que gosto de ver e feijão na panela e, principalmente, no meu prato...

Se eu comesse projetos, não deixaria de cobrir os rastros dos representantes do PTB, que julgam que promessa é quitute de quem tem fome.

Boa rapaziada a do PRT!

No PTB, a cambada não vale nada. Do Newley ao Braulino, a conversa não rende. Na ordem do dia dessa gente, comida, para os outros, não entra! Deixam êles todo mundo em jejum... Se existe uma exceção petebista, essa e o Armando Melo, que, uma vez no ano, aparece com a veneta de pagar um cafe pequeno...

Gostei da moçada dc PRT. Que façam arruaças, que exijam respeito à lei aos outros. Desde que não exijam do "magricela" o sacrificio de uma eterna dieta, escondendo-lhe o prato de feijão, podem plantar feijão ou não! Com os outros, nada quero. Meter-me na vida alheia, nunca! Só grito e bronqueio quando o estômago que dói é o meu!

SANCHO SEM PANÇA

VIDRAÇARIA CRUZEIRO DO SUL

IMPORTAÇÃO - EXPORTAÇÃO
Instalações completas de:
Vidros — Metais — Espelhos — Cristais e Vidros Fantasia Telhas — Ladrilhos — Paves — Tijolos e Molduras em grosso — Bisautagens — Espelhação — Gravação — Jpacação etc EXECUÇÃO RAPIDA — PREÇOS MODICOS — OFICINAS PROPRIAS

PAULINO RODRIGUES DA ROCHA & CIA LTDA
RUA DOS ARCOS 86 — FONE: 42-4434

TERNOS USADOS
Tinturaria Aliança
VESTIDOS E TAILLEURS
desde Cr$ 80,00
Vendemos desde Cr$ 250,00
AVENIDA MEM DE SA 103
Tel.: 22 4846

CAFÉ PALHETA
padrão do Café de Qualidade!

COSTUREIRAS
Oficina pratica oficina alta costura, precisa-se urgente — Rua Pompeu Loureiro, 120 - ap. 2 (Dona Tina) Copacabana

MORREU GELADO
Com os preços que a "CASA DAS MALHAS" está torrando seu estoque; isto não aconteceria. Compre no nosso varejo por preços de atacado.
Blusas pura lã de 260,00 por 100,00
Casacos pura lã de 450,00 por 220,00
Colegial de 4 a 12 anos de 350,00 por 170,00
Blusa manga comprida, lã de 350,00 por 170,00
Casaco, homem, pura lã de 700,00 por 330,00
Blusa lã manga 3/4 de 700,00 por 200,00
Blusa malha jersey de 100,00 por 60,00
Blusas acetinadas de 260,00 por 100,00
Soutien tipo "De Millus" de 75,00 por 38,00
Calça jersey de 45,00 por 25,00
"Casa das Malhas"
Rua Senhor dos Passos, 166 na fabulosa queima total de seu estoque

DR. CARVALHO DE REZENDE
Avisa aos seus clientes e amigos que por motivo de fôrça maior, foi obrigado a transferir seu consultório da Avenida 28 de Setembro, 9 (Largo do Maracanã) para a Rua BUENOS AIRES, 212 (por cima da Ótica Popular).

ESTÁ DOENTE?
NÃO TEM MELHORAS?
Deseja uma consulta espiritualista? Escreva dizendo o que sente para o Centro Espirita São Miguel Rua Bela 113 enviando envelope endereço e selos para resposta

"FLASH" DE S. JOÃO DE MERITI

A BATOTA EM MERITI

O delegado Federici, não sei porquê, sempre contou com minha simpatia. Na sua missão policial, ignoro se é bom ou mau. Disso podem, sòmente, dar testemunho os donos de "parques de diversões" e os contraventores proprietários de tavolagem, que se espalham pela cidade, de canto a canto...

Na minha ronda habitual pelo município, visito êsses antros de viciados, nos quais encontro crianças misturadas com marginais, aprendendo, como no SAM, tôdas as perversões possiveis e imagináveis.

A "batota" é uma grande escola em Meriti, na qual todos se matriculam sem exigência de certidão de idade... Nela, porém, nunca encontramos o dr. Federici.

Sua Senhoria, geralmente, não é visto nem lá, nem em parte nenhuma da cidade. Nisto damos-lhe razão, pois é melhor cuidarmos de nossos filhos do que dos filhos dos outros...

Pessoalmente, é um homem de linha e muito bem educado Quanto a sua formação, nada podemos dizer. Ao que dizem, é um católico que nunca se esquece do "pelo sinal" ao amanhecer e da "Salve Rainha" ao anoitecer. Reza, nas horas vagas, o têrço, encomendando-se a Nossa Senhora do Rosário, e balbucia o "Credo" quando é tentado pelo demônio. Assim o fêz, em Caxias, diversas vêzes, ao receber ordens do Amyl, delegado regional.

Afirmam os filhos da candinha que o delegado Federici tem interêsse nos "parques". Não acreditamos. Mais provável nos parece que Sua Senhoria os tolera porque está intimamente ligado ao senhor Lucas Figueira, pensionista vitalicio das "batocas".

Outros dizem que a complacência do senhor Federici se origina de conselhos de um "babalorixá", que lhe advertiu, certa feita: — Não cutuque, ioiô, os patrão do pano verde, porque, então, vosmicê anoitece aqui e amanhece em Niterói, à disposição do chefe de Puliça..."

DON CHICOTE

Em homenagem ÀS NOIVAS DE MAIO E O DIA DAS MÃES

aproveite agora a oportunidade

CR$ 100,00

DE ENTRADA SEM AUMENTO DE PREÇO ADQUIRA HOJE O SEU FOGÃO NO IMPÉRIO DOS FOGÕES

UNICA CASA ESPECIALIZADA NO RAMO
É O IMPÉRIO DOS FOGÕES COMÉRCIO E INDÚSTRIA S. A.
COM TÉCNICOS ESPECIALIZADOS EM TODAS AS MARCAS

IMPÉRIO DOS FOGÕES - AVENIDA MEM DE SÁ, 146
ao lado do instituto médico legal

ALERTA CAXIAS!!!
(LARGO DO 300)
Sua maior garantia: Propriedade do Banco de Crédito Pessoal S/A. Sem entrada, a partir de Cr$ 50.000,00, 120 prestações, sem juros. Ruas abertas, lotes demarcados, luz e água encanada. — Construção livre, posse imediata, farta condução.
Ônibus: Caxias-Venda Velha; Caxias-Metrópolis
Caxias-Paraiso — Caxias-S. João — Caxias-B. Roxo
INFORMAÇÕES: Estrada da (...)ança, 523
(Escritório do loteamento)

ELEIÇÕES DO CLUBE MILITAR

CRUZADA DEMOCRÁTICA

A Cruzada e o Serviço de Veterinária

1. A CRUZADA DEMOCRATICA solicita a cooperação e o apoio dos dignos camaradas do Serviço de Veterinária do Exército. Os oficiais veterinários, estamos certos, demonstrando mais uma vez a sua independência e o alto espirito que os anima em suas decisões, não faltarão ao nosso apêlo e sufragarão, em massa, a chapa democrática, nas eleições do Clube Militar que serão realizadas, nesta Capital, no próximo dia 21 de maio.

2. Os candidatos da CRUZADAS DEMOCRATICA constituem uma equipe homogênea de oficiais, dos mais categorizados de nossas Fôrças Armadas. A sua frente está o Gen. HUMBERTO DE ALENCAR CASTELLO BRANCO — figura por demais conhecida pela sua alta cultura geral e profissional, com grandes serviços prestados ao Exército, na paz como na guerra. Como seus auxiliares imediatos, constituindo uma garantia de proficiência na futura administração do Clube, apresentamos os nossos candidatos à Vice-presidência: Gen. JOÃO DA COSTA BRAGA JÚNIOR — marcante figura de chefe e administrador, caráter dos mais austeros do nosso quadro de oficiais generais, também com grandes serviços prestados, inclusive nos campos de batalha da Europa — e General ANTÔNIO PIRES DE CASTRO FILHO — grande impulsionador da Educação Fisica e dos esportes nas Fôrças Armadas e figura das mais estimadas no meio militar.

Também faz parte de nossa chapa, como candidato a Diretor do Departamento Cooperativo, o Gen. AGUINALDO JOSÉ SENA CAMPOS, que chefiou a Sec. de Logistica do EM da Fôrça Expedicionária Brasileira. S. Excia. tem sido um dos maiores batalhadores pelo reconhecimento da importância e valor dos serviços, muito contribuindo para que êles atingissem a destacada situação que, com justiça, hoje ocupam, no âmbito das Fôrças Armadas.

Representando o Serviço de Veterinária, figura em nossa chapa o Cel. JOSÉ PATROCINIO MAGALHAES LEITE — figura destacada do nosso quadro de oficiais veterinários.

3. Os candidatos da CRUZADA DEMOCRATICA, uma vez eleitos, se propõem a desenvolver um vasto programa administrativo e lutar pelas justas aspirações dos associados do Clube Militar, de acôrdo com os seguintes principios básicos:

— administrar o Clube no sentido social;
— combater a ação desagregadora do comunismo no seio da familia militar;
— praticar e defender o nacionalismo;
— pugnar pela união das Fôrças Armadas;
— manter o Clube afastado das disputas politicas de caráter partidário.

4. Depende do seu apoio e é do seu interêsse eleger, para o Clube, uma Diretoria à altura de suas gloriosas tradições. Compareça, pois, ao Clube Militar no próximo dia 21 de maio. Traga consigo a sua CHAPA AZUL da CRUZADA DEMOCRATICA ou receba a nossa chapa de nossos representantes no saguão do Clube.

Não falte: a sua omissão será um voto para o adversário.

A VITÓRIA DA CRUZADA DEMOCRATICA SERÁ A SUA VITÓRIA

BATEDOR DE CHAPA
SERRALHEIRO

A Fábrica de Carroçarias CERMAVA admite elementos competentes para os cargos acima. Os interessados deverão apresentar-se munidos de documentos e preparados para trabalhar, à

Rua Coronel Almeida, 53 — PIEDADE

(Próximo ao n.º 7.939 da Avenida Suburbana)
NÃO SE ATENDE POR TELEFONE

CINEMA

Clóvis de Castro

A SEMANA EM REVISTA

Nove estréias e uma "reprise", esta aliás insignificante, pois além de repetir o surrado romance dos amantes de Mayerling, o fas de maneira a sequer alcançar as pegadas do velho filme de Danielle Darrieux e Charles Boyer. Trata-se de "Os amantes de Mayerling", em versão alemã e em Agfacolor. O número de estréias é tão grande quanto importante, possibilitando ao público uma das melhores semanas do ano.

"A embriaguez do sucesso" (Sweet smell of success), da United Artists (produção Norma-Curtleigh — Hecht, Hill Lancaster) tem de tudo para ser um grande filme: tema (a vida de um colunista social com sessenta mil leitores nos Estados Unidos), direção (do recém-falecido Alexandre Mackendrick, de grande conceito) e história, de Clifford Odets e Ernest Lehman, baseados num conto do último. E também a interpretação, a cargo de Burt Lancaster, Tony Curtis e Susan Harrison, entre outros inúmeros grandes atores.

"Minha mulher vem aí" (L'homme et l'impermeable), produção franco-italiana, distribuída pela MGM. Fernandel, com Bernard Blier, metido em aventura extraconjugal, garante uma grande diversão, sob as ordens do diretor Julien Duvivier, sempre em forma, e melhor ainda como no caso desto filme, que René Barjavel (o renomado teórico de cinema) escreveu, baseado numa novela de James Hadley Chase.

"Vingança diabólica" (L'Homme aux clés d'or), outra produção francesa, distribuída pela França Filmes, cuja maior credencial é a presença de Pierre Fresnay no elenco, vivendo um professor de inglês vítima de uma cilada da juventude transviada, no caso um grupo que êle surpreendeu roubando. O diretor Léo Joannon volta a trabalhar com Fresnay, o que já foi feito esplendidamente em "Desespêro d'alma".

"...E Deus criou a mulher" (Et Dieu crea la femme), também produção francesa, é outro melodrama sexual com Brigitte Bardot, e aliás o que fêz sua fame nos Estados Unidos. Promove a diretor Roger Vadim, marido de BB, que por seu turno representa uma órfã de dezoito anos que põe os homens de cabelos em pé... Curt Jurgens, outro cartaz internacional, também está no elenco. Cinegrafia em cinemascópio e Eastmancolor. Distribuição da Columbia Pictures.

"Mademoiselle Pigalle" (Cette sacrée gamine) vem igualmente da França, e com Brigitte Bardot outra vêz à frente do elenco. O desfile de sexo, no entanto, é bem menor que o de "...E Deus criou a mulher". BB, acompanha de Jean Brettoniere (um galã fracote) e sob a direção do inteligente Michel Boisrond, representa uma garota, filha de papai rico acusado de ter contrabandear dólares falsos. Cinemascope e Eastmancolor. Apresentação da Nova América Cinematográfica.

Outras estréias, de menor significação: "A maldição do monstro sinistro (The Cyclops), sôbre a busca a um piloto perdido nas montanhas de Tabaruma, no México, e a aparição de um animal descomunal, gerado pela energia atômica... Direção de Beart I. Gordon e interpretação de James Craig, Lon Chaney Jr. e Gloria Talbot; "A usina dos monstros" (Enemy from space), da UA, também tem monstros, é claro, mas vindos de outro planêta. O cinema americano não se emenda... Intérpretes: Brian Donlevy, John Longdon e outros. Realização de Val Guest; "Davy Crockett enfrenta os piratas" (Davy Chockett and the river pirates), da RKO, vai novamente pôr a garotada à frente de um dos seus grandes ídolos, e também de Fess Parker que Walt Disney escolheu para viver na tela, sob a direção do aposentado Norman Foster; "O chicote negro" (The black Wip) é o único "western" da semana, e não é flor que se cheire. Foi produzido pela Regal Productions, emprêsa subsidiária da Fox, e dirigido por Charles Marquis Warren. Elenco: Hugh Marlowe e Coleen Gray. — C. de C.

Burt Lancaster: a glória nojenta do colunismo social

ESTRÉIA DE NÁDIA MARIA

Nadia Maria, popular na televisão, faz sua estréia cinematográfica em "E' a Maior!", fazendo sátira às chamadas "fãsocas de rádio" e aos seus ídolos, segundo uma idéia dos radialistas César Ladeira e Haroldo Barbosa, adaptada à tela por Cajado Filho. Esta é a próxima apresentação da Atlântida entre nós. Carlos Manga (grande credencial) foi o diretor, e no elenco também se encontram Cyl Farney, Sônia Mamede e Vêller Dávila

DESPEDIDA DO GORDO E O MAGRO

Eis aqui uma cena de "A Ilha da Bagunça", ou "Atoll K", a última comédia feita pela famosa dupla Laurel & Hardy (o magro e o gordo). Foi produzida na França e Susy Delair, lançada por Clouzot em "Crime em Paris", também está no elenco. A Distribuidora Rio-Mar vai apresentar "A Ilha da Bagunça" no próximo mês. Notem como o Magro se mostra abatido, na foto, e o Gordo nem sequer dá sinal da doença que o mataria logo depois dêsse filme

ESCOLHA SEU PROGRAMA

ADEUS ÀS ARMAS, Cinemascope, Rock Hudson e Jennifer Jones. As 12 — 15 — 19 e 21 horas. Proibido até 18 anos. (Palácio, Roxi, Madri, Pirajá, Imperator, Monte Castelo, Central (Niterói) e Ramos).

A ILHA DO TERROR, Boris Karloff e Beverly Tyler. As 14 — 15,40 — 17,20 — 19 — 20,40 e 22,20 horas. Proibido até 18 anos. (Império).

BONECA DE CARNE, Carrol Baker e Karl Malden. As 13,20 — 15,30 — 17,40 — 19,50 e 22 h. Proibido até 18 anos. (Odeon, Azteca, Caruso, Miramar, América, Santa Alice, Guanabara, Regência, São Pedro e Méier).

CAPITÓLIO (Sessões Passatempo). Desenhos, jornais, comédias, seriados e variedades. A partir das 10 horas. Livre.

CINEAC-TRIANON, Desenhos, jornais, comédias, seriado e variedades. A partir das 10 horas. Livre.

CONTINENTE DOS DEUSES, documentário de longa-metragem. As 12 — 13,40 — 15,20 — 17 — 18,40 — 20,20 e 22 horas. Proibido até 10 anos. (Pathé, Art-Palácio (Copacabana), Eskye-Tijuca, São José, Para Todos e Mauá).

CALÚNIA SANGRENTA, Van Johnson e Ann Blyth. As 14 — 15,40 — 17,20 — 19 — 20,40 e 22,20 horas. Proibido até 18 anos. (Pax, Presidente e Palácio Higienópolis).

CHICO FUMAÇA, filme brasileiro, Mazzaroppi e Celeneh Costa. As 14 — 15,40 — 17,20 — 19 — 20,40 e 22,20 horas. Livre. (São Luis, Carioca, Rex, Rian, Alasca, Ipanema, Botafogo, Mem de Sá, Ideal, Floriano, Avenida, Abolição, Coliseu, Leopoldina, Eden (Niterói), Paz (Caxias) e Capitólio (Petrópolis).

EM CADA CORAÇÃO UMA SAUDADE, Glynis Johns e Cameron Mitchell. As 10 — 12 — 14 — 16 — 18 — 20 e 22 horas. Livre. (Plaza, Astória, Olinda, Roial, Primor, Colonial, Mascote e Rosário.

MADEMOISELLE PIGALLE, 2.ª semana) Franscope, Brigite, Bardot e Jean Brettoniére. As 12 — 14 — 16 — 18 — 20 e 22 horas. Livre. (Metro-Passeio, Metro-Copacabana e Metro-Tijuca).

NÃO CAIA N'ÁGUA, MARUJO!, (2.ª semana), Cinemascope, Glenn Ford e Gia Scala. As 12 — 14 — 16 — 18 — 20 e 22 horas. Livre. (Metro-Passeio, Metro-Copacabana e Metro-Tijuca).

TAMBORES DE GUERRA, Les Barker e Joan Taylor. As 14 — 15,40 — 17,20 — 19 — 20,40 e 22,20 horas. Proibido até 10 anos. (Vitória, Copacabana, Politeama, Maduteira, Odeon (Niterói) e Bonsucesso).

FILMES E COTAÇÕES

Filmes que constam da lista acima e se enquadram dentro das seguintes cotações:

"Boneca de carne" (sofrível), "O continente dos deuses" (muito bom), "Chico Fumaça" (mau), "Em cada coração uma saudade" (sofrível), "Mademoiselle Pigalle" (bom) e "Não caia n'água, marujo!" (sofrível). Não passados em nossa revista-crítica, mas que merecem atenção: "Adeus às armas" e "Calúnia sangrenta".

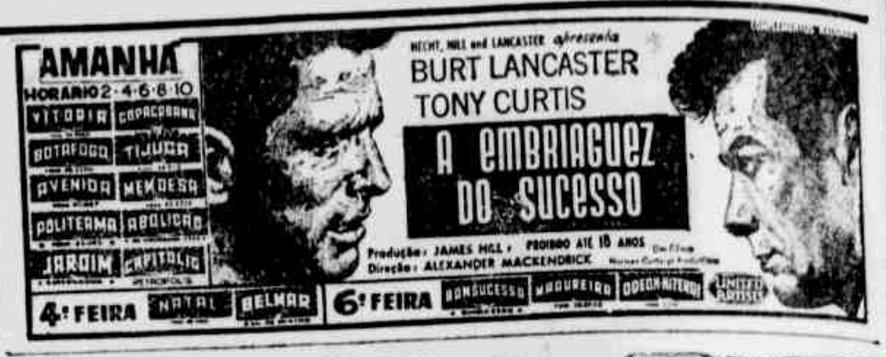

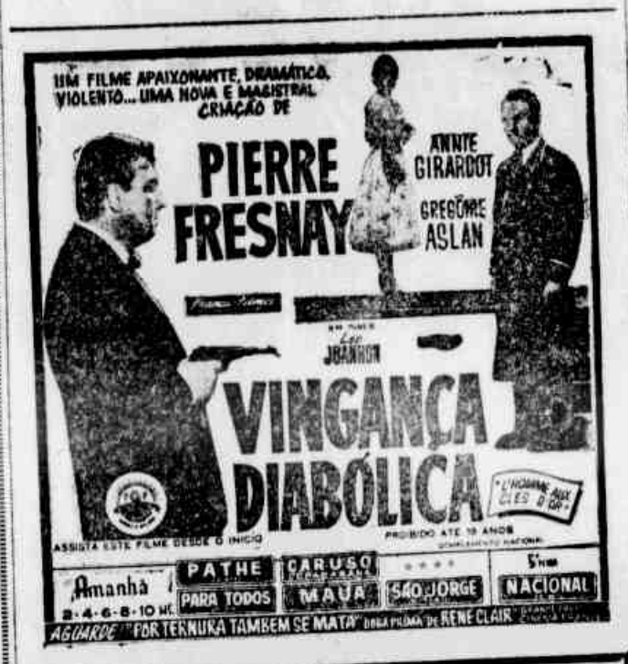

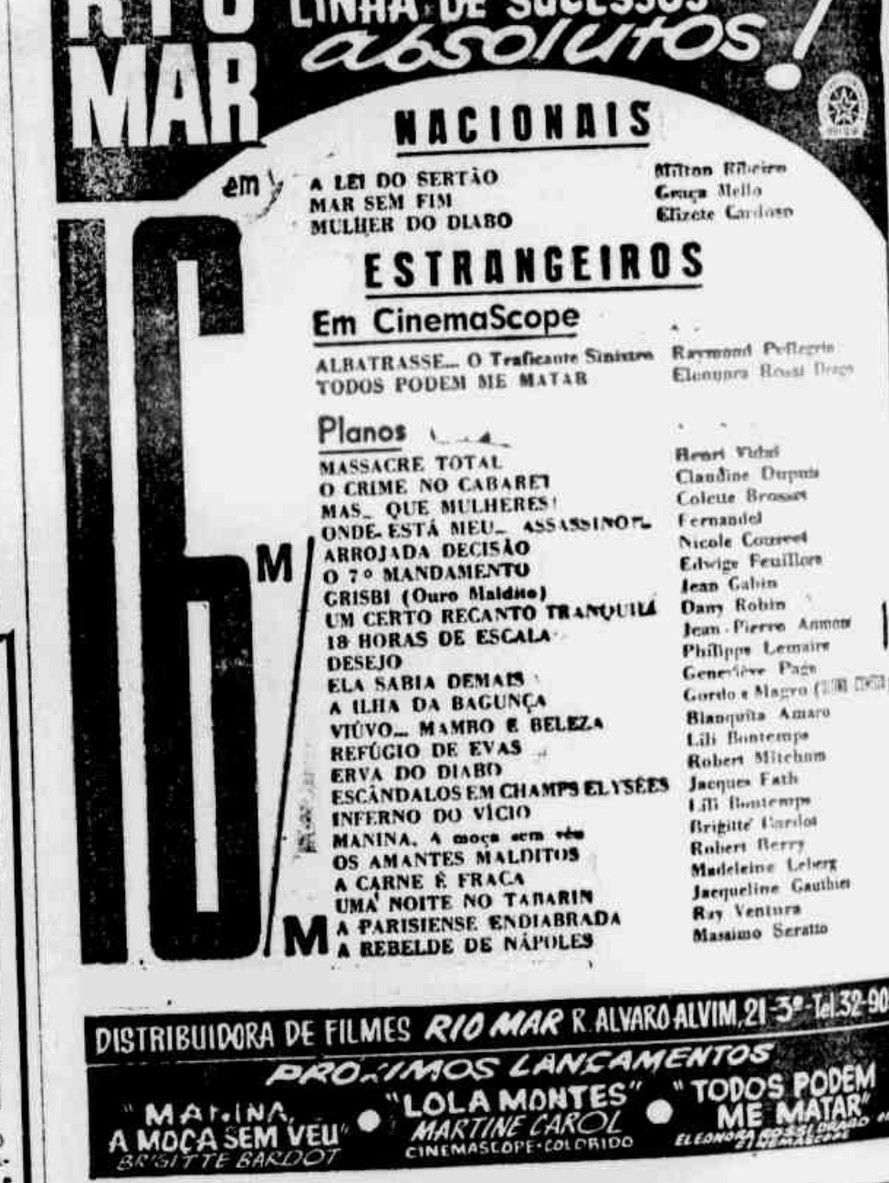

Assinale ONDE ESTÁ O PELXE e ganhe um terreno (grátis) próximo à nova Capital. — BRASILIA. Seja proprietário naquela linda e rica região. Preencha legível o cupão abaixo e envie urgente ou vá pessoalmente ao escritório da PREDIAL PARQUE JARDIM BRASILIA, à Av. Rio Branco 185 — S. 1011, Tel. 22-9106. — Rio. 42-7743 — Aut.º Carta Pat. 165.

NOME . . . . . .

RUA . . . . . .

Est. . . . . Cidade . . . . . .

(C) 10.820

TORNEIROS -- MECÂNICOS E FUNILEIROS

Precisam-se à Praça Alberto Monteiro Filho, n. 10 (antiga Viúva Cláudio). VIDRARIAS CISPER - Paga-se bem.

ASMA - TOSSES REBELDES - BRONQUITES CRÔNICAS

Tratamento especializado pelo processo norte-americano de

BRONCO ASPIRAÇÃO E LAVADO BRONQUIAL

Usado na Clínica do DR. PAUL HOLLINGER de Philadelfia. Mais de oito mil doentes tratados com êxito absoluto

Clínica do DR HENRIQUE DO RIO

DEPARTAMENTO DE DOENÇAS PULMONARES

Av. Beira Mar, 216 — Edifício Magnus — Sede própria Próximo ao Aeroporto — Tel.: 42-4912

Pôsto de Gasolina Imperador Ltda.

Gasolina, óleos lubrificantes, lavagem, borracheiro, eletricista, mecânica, acessórios para automóveis e Serviço de lubrificação

Esso

VOCÊ OBTÉM SEMPRE MAIS EM NOSSO PÔSTO

Avenida Automóvel Clube, 5332 — Pavuna — D. Federal

TEATRO

HENRIQUE CAMPOS

POR FÔRÇA DA LEI, os Teatros Artur Azevedo, em Campo Grande e Armando Gonzaga, em Marechal Hermes, ambos da Prefeitura, já deviam ter sido entregues à Casa dos Artistas para administrá-los. O Sindicato da Classe teatral anda por aí pedindo meios para manter o Retiro dos Artistas, em Jacarepaguá, quando poderia estar sendo ajudado com alguma renda de tais casas de espetáculos.

O sr. embaixador Negrão de Lima, tão amigo da gente de teatro deve voltar as suas vistas para o caso e, estamos certos, que depois de tê-lo feito mandará entregar os referidos teatros a quem de direito.

ENGENHEIRO EDUARDO FARAH, proprietário do Teatro da Tijuca está querendo montar um ótimo espetáculo de comédia, dirigido por um dos nossos melhores diretores. Adolfo Celi, Ziembinsky e Gianini Rato estão nas cogitações do empresário.

Alguns elementos da Orquestra de Aço e Calypso, que vai estrear no Teatro Carlos Gomes no dia 21 e que ali ficará sòmente até o dia 25

O TRABALHO DE HELENA XAVIER em "Calúnia" no Teatro Mesbla é de tal fôrça como interpretação que chega a revoltar os espectadores. Vale a pena ver a atriz no desempenho daquela neta má.

VAI VOLTAR AO RIO a revista "Bom Mesmo, é Mulher ..." que no momento é apresentada em São Paulo, no Teatro Paramount. A revista que estêve no Teatro Recreio virá, agora, para o Teatro Carlos Gomes logo que dali saia a Companhia Maria Dela Costa.

"O BÔBO BOBÃO", de Ligia Nunes, é o espetáculo infantil que será apresentado hoje, no Teatro João Caetano, às 10 horas, em prosseguimento ao "Festival de Teatro Infantil" patrocinado pelo Serviço Nacional de Teatro.

EM MADUREIRA o Teatro Zaquia Jorge apresenta a revista de Geisa Bôscoli "Fruto Proibido", com Zalúquia Rentini, Áurea Paiva, Ubi Viana, Dinorá Mazulo, Francisco Moreno e outros.

DAISE MAI, figura que se impôs ràpidamente no teatro revista vem de ser convidada para participar de dois filmes, um que será rodado no Rio e outro em São Paulo.

ISA RODRIGUES, que foi garôta prodígio está no elenco de "Que pedaço de mau caminho" revista que vem sendo apresentada no Teatro Rival.

LUÍS IGLÉSIAS está de posse de duas propostas para levar o seu elenco de comédias à Portugal. O conhecido empresário estuda também as propostas que recebeu do Rio Grande do Sul para levar "Timbira", o sucesso do Serrador, a Pôrto Alegre e Pelotas. Eva defende nesse espetáculo uma mestiça endiabrada.

CLUBE DO DISCO

RAMALHO NETO

O DISCO EM FOCO

Jamais perdoarei os diretores de emissoras e fábricas de discos cariocas. Imaginem vocês, que deixaram esta beleza de Mirian Marques mudar para São Paulo, onde está atuando

Marisa, outra do meu harém, setor jambo, anda cantando quilômetros. Pena que ainda não exista televisão em terceira dimensão para que pudéssemos ver tôda a sua morenice.

... esta, numa rara foto, Maisa e seu filhinho. Parece que o despenteado é hereditário nos Monjardim. Veja a bela cabeleira do guri

em Maio baixam os preços

GAS BRAS

GASBRAS

FOGÃO ALFA 012

4 bocas, forno e estufa fechada

de 8.800, por **7.740,**

por apenas $ **100,** de entrada

para qualquer tipo de fogão

só **GASBRAS** tem click

PRAÇA TIRADENTES, 46 • RUA DO SENADO, 181

(JUNTO À AV. PASSOS)

A COBRÁS destinará 1% das vendas do mês de maio às famílias das vítimas do desastre de Mangueira

HORÓSCOPO PARA HOJE

(Domingo, 18 de abril)

CAPRICÓRNIO (De 22 dezembro a 20 de janeiro) — Sem ser um grande domingo, trar-lhe-á, contudo, boas inspirações e notícias amáveis de parentes e amigos diletos. Horas: 12-16-19; ns.: 619-310.

AQUÁRIO (De 21 de janeiro a 19 de fevereiro) — A mulher também são dirigidas estas normas astrológicas de conduta, tratadas no masculino por adaptação semântica. Horas: 8-16-22; números 645-280.

PEIXES (De 20 de fevereiro a 20 de março) — Também êste domingo não é grande coisa para os nativos do signo, parecendo melhores os demais. Horas: 8-14-20; números: 701-328.

ÁRIES (De 21 de março a 20 de abril) — Dia dedicável às coisas do corpo e do espírito, exercícios físicos, boa alimentação. Horas: 6-10-13; números: 138-945.

TOURO (De 21 de abril a 21 de maio) — Dia sereno. Faça acôrdos. Mudanças de residência e viagens poderão ser hoje efetuadas. Horas: 7-11-17; números: 308-619.

GÊMEOS (De 22 de maio a 21 de junho) — Terá um desassossêgo insólito, do qual se verá livre meditando na verdade e na imortalidade do eu. Horas: 10-15-21: números: 379-190.

CANCER (De 22 de junho a 23 de julho) — Promova reunião entre amigos e correligionários, a fim de estabelecer plano de ação. Horas: 9-14-21; números: 348-563.

LEÃO (De 24 de julho a 23 de agôsto) — O que fizer, fará sob boas inspirações astrológicas e com certo grau de "chance". Não cometa extravagâncias. Horas: 6-12-19; números: 701-316.

VIRGEM (De 24 de agôsto a 23 de setembro) — Um domingo em que poderá sentir-se eufórico, forrado de otimismo e entusiasmo, a não ser que seu estado de saúde tenha sido descurado. Horas: 6-11-19; números: 800-395.

LIBRA (De 24 de setembro a 23 de outubro) — Bom domingo, não, porém, para se entregar a divertimentos frívolos. Você está precisando de certas meditações sérias, sôbre os problemas da vida e do destino. Horas: 9-13-19; números 351-863.

ESCORPIÃO (De 24 de outubro a 22 de novembro) — Melhor o domingo que o sábado. Sentir-se-á mais bem disposto e confiante. Não desdenhe os aspectos psíquicos da atual conjuntura. Terá sonhos reveladores e pressentimentos. Horas: 16-21-23; números: 061-394.

SAGITÁRIO (De 23 de novembro a 21 de dezembro) — No plano intelectual, os assuntos preferidos para a presente quadra situar-se-ão entre aquêles que se relacionam com a história, a filosofia e o ocultismo, de modo geral. A poesia e o romance talvez não satisfaçam neste período de realizações objetivas. Horas: 6-12-20; números: 627-185.

HORÓSCOPO PARA AMANHÃ

(Segunda-feira, 19 de abril)

CAPRICÓRNIO (De 22 de dezembro a 20 de janeiro) — Trate de coisas úteis. Novos contratos. Mudanças. Reformas. Os assuntos românticos poderão ser prejudicados. Horas: 7-12-15; números: 018-384.

AQUÁRIO (De 21 de janeiro a 19 de fevereiro) — Continue em boa atividade, com lucro. Descanse cedo. Horas: 7-14-18; números: 192-346.

PEIXES (De 20 de fevereiro a 20 de março) — Um dia de luta que talvez não seja um dia de grandes triunfos. Horas: 8-14-19; números: 319-738.

ÁRIES (De 21 de março a 20 de abril — Constitue a lutar pela sua posição financeira e econômica. Horas: 8-11-14; números: 328-149.

TOURO (De 21 de abril a 21 de maio) — Bom para assuntos financeiros e interêsses de terceiros. Os acôrdos darão bons resultados futuros. Horas: 8-11-15; números: 826-371.

GÊMEOS (De 22 de maio a 21 de junho) — Negócios que não sejam de grande responsabilidade. Não assine sem ler. Aja com calma e presença de espírito. Horas: 8-11-20; números: 317-198.

CANCER (De 22 de junho a 23 de julho) — Não se aflija por que está na dependência do dinheiro. As influências astrológicas são ainda mais fortes. Cuide de sua aparência pessoal. Horas: 7-12-20; números: 308-174.

LEÃO (De 24 de julho a 23 de agôsto) — Eis o momento de fixar o roteiro de algumas de suas atividades, a fim de evitar um colapso. Horas: 8-15-21; números: 678-311.

VIRGEM (De 24 de agôsto a 23 de setembro) — Cuidados, em assuntos financeiros. Evite prejuízos decorrentes de mais negócios. Horas: 8-14-20; números: 985-481.

LIBRA (De 24 de setembro a 23 de outubro) — Outra semana de luta. Prepare para amanhã um programa ativo e trate de interessar outras pessoas em seus projetos. Horas: 6-12-17; números: 108-739.

ESCORPIÃO (De 24 de outubro a 22 de novembro) — Inicia, provàvelmente, a melhor semana do mês. Não deixe, pois de aproveitá-la, em benefício de seus negócios, projetos, amôres, empreendimentos e ideais de qualquer natureza. Horas: 7-11-20; números: 348-159.

SAGITÁRIO (De 23 de novembro a 21 de dezembro) — Pequenas viagens, mais de interêsse que de prazer e recreio; esteja prevenido contra a possibilidade de acidentes. Horas: 6-9-15; números: 301-128.

PRÍNCIPE DAS CANETAS

Consertamos canetas Parker, Sheaffer's e outras marcas. — **Vendas com pequenos descontos. Rua Buenos Aires, n. 49**

FOTOCÓPIAS CARIMBOS

DÔR DE DENTE USE Prodigio

ALIVIO IMEDIATO

AVISO

Comunicamos a todos os parentes e amigos das vítimas do desastre da Central do Brasil, ocorrido há poucos dias, em Mangueira, que oferecemos os nossos serviços jurídicos mediante suave remuneração. Consultas grátis, e assistência inteiramente gratuita aos que forem comprovadamente pobres desprovidos de recursos.

Rua Rodrigo Silva, 34-A, Sala 506 - 5.º andar - Tel.: 32-9776. Horário: de 9 às 11 e de 15 às 18 horas

SINGER RECONDICIONADAS

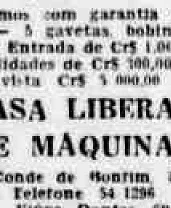

Vendemos com garantia de 10 anos — 5 gavetas, bobina redonda. Entrada de Cr$ 1.000,00 e mensalidades de Cr$ 300,00 ou à vista Cr$ 5.000,00

CASA LIBERAL DE MÁQUINAS

Rua Conde de Bonfim, 277 — Telefone 54 1296 e Rua Viúva Dantas 60-D — Campo Grande perto da Estação. Compramos máquinas usadas em seu domicílio

Blusões de puro linho CrS 435,00

Fio Irlandês, acabamento de 1.ª embalagem de luxo. Vale no mínimo Cr$ 900,00. (Desconto para revendedores). Gaullier — Rua da Alfândega, 233 - 1.º andar ... Rua Dias da Cruz, 170, loja D. Meier

Noiva de Maio — Felicidades!

Amor de Mãe, linda estatueta, porcelana Barão do Rio Branco. Cr$ 850,

Serviços de cristaleira, cristal, finamente lapidado — desde Cr$ 1.550,

Serviço de cristaleira, cristal francês, Saint-Louis, 74 peças Cr$ 26.500,

Jôgo para refrêsco, cristal S. Domingos, 7 peças Cr$ 693,

Serviço para cocktail, perfeita lapidação Cr$ 2.920,

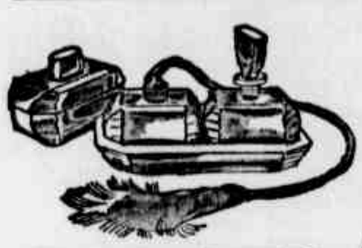

Jôgo de penteadeira, cristal polonês 4 peças Cr$ 2.600,

Jôgo de penteadeira, cristal tcheco, lapidado, 3 peças Cr$ 2.375,

Poncheira, cristal gravado a fôgo, 14 peças Cr$ 2.835,

Serviço p/whisky, cristal S. Domingos, 7 peças Cr$ 1.980,

Licoreiro, cristal S. Domingos, gravado a fôgo, 7 peças Cr$ 788,

Bomboniere, 1/2 cristal, lapidado Cr$ 237,

Lampadario, de linhas modernas, várias côres e modelos Cr$ 2.100,

Valiosas baixelas p/jantar, prata 90, Wolff ou Abramo Eberle 8 peças, desde Cr$ 14.520,

Aparelho de jantar, finíssima porcelana japonêsa NORITAKE, decoração régia, 60 peças Cr$ 29.500,

Aparelho de jantar, bem decorada porcelana Barão Rio Branco, 43 peças Cr$ 4.350,

Aparelho de jantar, porcelana Barão Rio Branco, lindos padrões, 42 peças Cr$ 3.480,

Aparelho de jantar, louça decorada, p/ 6 pessoas Cr$ 495,

Aparelho de jantar, estilo tropical, louça, 42 peças Cr$ 1.450,

Ricas baixelas p/ chá e café, prata 90, Wolff, desde Cr$ 4.555,

Aparelho de chá, café e bolo, porcelana Barão Rio Rio Branco, padrões encantadores, 42 peças Cr$ 1.690,

Aparelho de chá, porcelana 10 peças Cr$ 480,

Aparelho de café, porcelana, 9 peças Cr$ 190,

Decorativa Jarra, cristal Murano Cr$ 1.170,

Centro de mesa, fina e bem decorada ceramica Cr$ 612,

Relógio, estilo Pagode Chinez, bom maquinismo Cr$ 3.530,

Meditação, inspirada criação Tasca Cr$ 2.370,

"Encontro em Versailles", concepção de Tasca Cr$ 2.200,

Cornucópia, fantazia Murano Cr$ 1.237,

Jarra de cristal, lapidado Cr$ 540,

Lindo abatjour, base de ceramica Cr$ 1.280,

Atraente abatjour, c/ delicado pé Cr$ 3.800,

Elegante abatjour, estilo oriental Cr$ 4.500,

Candelabro, ceramica, diversas côres Cr$ 444,

Candelabro, estilo moderno, ceramica, côres diversas Cr$ 330,

Faqueiro, aço inoxidável, 48 peças c/ estojo Cr$ 1.670,

Faqueiro, aço inoxidável, 130 peças, c/ estojo de imbuia Cr$ 7.620,

Faqueiro, prata 90, Rádio, c/101 peças, estojo de imbuia Cr$ 9.910,

Faqueiro, prata 90, Wolff, c/ 130 peças Cr$ 17.380,

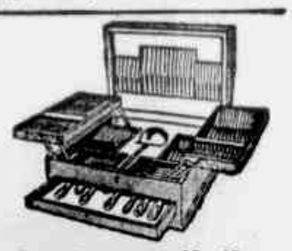

Faqueiro, prata 90, Abramo Eberle c/130 peças, estojo de imbuia Cr$ 21.500,

Estojo para dôce, prateado Spam, 7 peças Cr$ 994,

Estojo para bolo, prateado Spam, 7 peças Cr$ 994,

Serviço p/ sorvete, prata 90, Abramo Eberle c/ estojo, 25 peças Cr$ 4.356,

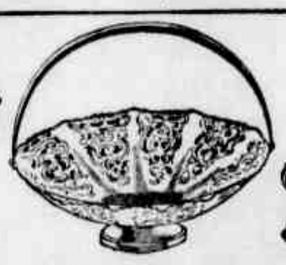

Cêsta para pão, prateada Cr$ 736,

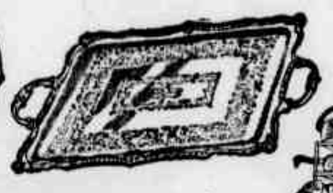

Bandeja, prateada retangular Cr$ 2.200,

Bateria ROCHEDO aluminio p/ toda a vida, c/ 29 peças Cr$ 2.170,

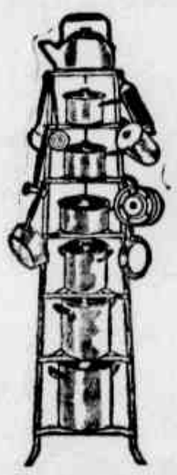

Bateria Anodizada ROCHEDO, resistente aluminio, c/ 29 peças Cr$ 2.200,

Bateria MARMICOC de luxo, aluminio de categoria, c/ 26 peças Cr$ 6.080,

Jarra de porcelana, decoração princepêsca Cr$ 372,

Salva prateada Spam Cr$ 693,

Conjunto ROCHEDO Aristocrata, 7 peças Cr$ 2.740,

Mundo das Louças

endereços para sua economia!

UM MUNDO DE LINDOS PRESENTES AO ALCANCE DE TODOS!

RUA URUGUAIANA, 35/37, ligada pela Galeria Cristalino com RAMALHO ORTIGÃO, 30/32
Av. Passos, 73/75
Av. Marechal Floriano, 112 a 116

COPACABANA - Av. N. S. de Copacabana, 619
MEIER - Rua Arquias Cordeiro, 294/296
BONSUCESSO - Rua Cardoso de Morais, 11

OUÇA! - Tôdas as têrças feiras, na Rádio TUPI, das 21,35 às 22 hs. e aos sábados na TV TUPI, das 21,05 às 21,30 hs., "Festival de Vozes"

MOMENTO CATÓLICO

RENATA TEIXEIRA

INCORRUPTO

Na igreja de São Pedro em Drogheda (Irlanda), pode-se ver (foto) a cabeça incorrupta do bem-aventurado Oliver Plunkett, arcebispo de Armagh e primaz da Irlanda, no século XVII. Foi martirizado em Tyburn, Londres, em 1681. "O mais brilhante nome da Igreja Irlandesa em todo o período da perseguição", segundo dêle disse o já falecido cardeal Francis Mata. Oliver Plunkett é um dos 284 heróicos servos de Deus martirizados na Inglaterra durante os séculos XVI e XVII. Em 1918 uma declaração de martírio foi feita em seu favor na presença do papa Bento x, em 1920, promulgando o decreto de Beatificação. (Foto NC)

AS CHAVES DO MUNDO MELHOR

O govêrno de cada nação tem duas portas: uma que se abre para um mundo melhor; e outra que dá para o mundo meu, cada vez pior... Aquela é estreita, todavia, é iluminada pela Luz da Verdade. Enquanto esta é larga, mas escurecida pelas trevas do êrro e da mentira.

"Governar é servir", disse alguém, e os que foram investidos dos mais elevados cargos de uma nação devem servir o povo que o elegeu, dentro da filosofia da civilização cristã e do regime de liberdade em que se colocaram no poder.

Mas, se as pessoas de bem se olvidaram à margem da política, êste govêrno será escolhido por indivíduos. E legislarão e governarão aquêles que pretendem trocar a ordem dos fatôres, criando a desordem dos danos e a perversão dos institutos pelo materialismo atêu.

Por isso cumpre empenhar-nos em sufragar nas urnas os nomes daqueles que são capazes de garantir um sólido regime democrático, dentro dos princípios da democracia cristã.

O VOTO EM BRANCO

— Vou votar em branco, porque assim não terei de me arrepender depois, com essa política que vai de mal a pior! Antes das eleições êsses políticos prometem "mundos e fundos", e depois não fazem nada!

—Por pensarem assim milhares de pessoas boas é que a política não corresponde aos ideais de um povo decente. Os bons votam em branco, enquanto que os maus votam "na duro"! E depois não se queixem quando a política não satisfaz as esperanças de um Brasil melhor.

Pense bem, leitor: Votar em branco é como que rasgar dinheiro! Ninguém aproveita! Votar em branco é preparar o fracasso da democracia no mundo. Votar em branco é ainda trair os compromissos de cidadão brasileiro e de cristão.

Não diga que vai votar em branco! O seu voto pode salvar o Brasil.

Um voto pode alterar o resultado de uma eleição. E êsse voto pode ser o seu!

Tem o desejo sincero de votar bem, mas está desiludido, por isso se subtrai do campo político. Não isso não resolve a situação. Procure votar bem e não terá motivos para se arrepender. Mas muito cuidado! Há centenas de candidatos comunistas infiltrados em vários partidos políticos em todo o Brasil. E nem lhe afiançar que, entre nós, se há muitos. Se você não fizer uma escrupulosa escolha, poderá cair em dêsses, elegendo os que são contrários ao regime democrático, apoiando uma falsa democracia sem Deus.

Saiba esperar o "Dia do Voto". Vote bem. Os deveres não são só para os que foram eleitos, em governar bem. A maior responsabilidade é de nós, católicos, de colocarmos no govêrno, por meio de nossos votos, homens que defendendo a democracia cristã, saibam honrar e dignificar o Brasil!. Estas palavras, simples, mas verdadeiras, foram extraídas de livrinho: "Um Brasil Melhor Por Um Voto!", quem quiser adquiri-lo, basta sòmente enviar alguns selos, para a despesa do correio, o endereço é o seguinte: Centro Nacional dos Cursilhos do Brasil. Cx. Postal, 88 — Pôrto Alegre — RGS.

PENSAMENTO (Jer 18,20) — "Lembrai-vos, ó Virgem Mãe, de intercender por nós, junto de Deus, para que êle afaste de nós a sua indignação".

Entrada Cr$ 500,00 e mensalidades de Cr$ 150,00. Entregamos em 48 horas instalado em seu domicílio.

CASA LIBERAL DE MAQUINAS

Rua Conde de Bonfim 377 — T.: 34-1296, e R. Vidal Dantas, 60-D — CAMPO GRANDE, perto da Estação

Estamos forçando vendas

Aproveitem descontos especiais. Camisas de Motoristas, sanforizadas a 180,00, Shortes de Shantung liso, 75,00, Camisas brancas, 110,00, blusão tropitex 120,00, blusas de popelline 125,00, calças faroeste, lepilmas 225,00 — Gaulier — Rua da Alfândega, 332 — 1.º andar - Fundos — Rua Dias da Cruz, 176-loja D —

Atendo a sua preferência

RUY MAFRA & IRMÃO
CUMPRE O QUE ANUNCIA

Telegel desafia V. a encontrar

GELOMATIC 7 PÉS
A melhor de sua classe
Cinco anos de garantia

Preço de Tabela........ 23.900,
Entrada **2.900,**
10 x **2.100,** = 21.000,
Total...... **23.900,**
ou 2.000, de entrada e mensal 1.250,

Menores preços

garantia absoluta de qualidade perfeita assistência técnica e

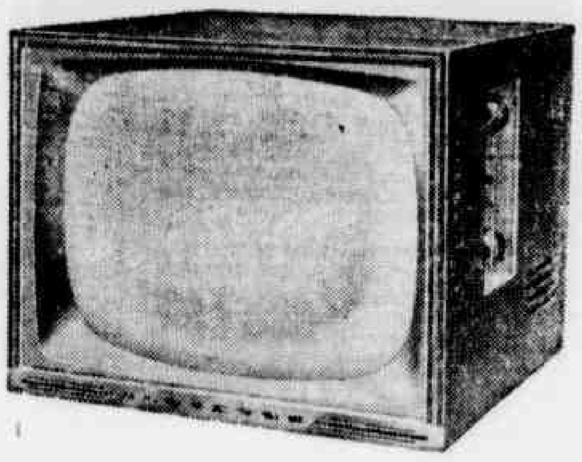

TV. INVICTUS 21"
Tubo de imagem de 110°. Maior área de visão, mais luminosidade, tubo mais curto, mais leve e inteiramente funcional.

Preço da Tabela........ 39.950,
A vista .. 32.000,
Entrada **2.000,**
10 x **3.200,** = 32.000,
Total...... **34.000,**
ou 1.500, de entrada e 1.785, mensal

melhores condições

VITROLA A. B. C.
Classica Vitrola nos estilos Chipandelle, Rustica, Colonial e Mexicano, 3 Faixas de ondas, 8 valvulas, alto-falante 12" Toca disco automático, 3 velocidades e long-play

Preço de Tabela........ 19.000,
A vista .. 18.000,
Entrada **1.000,**
10 x **1.800,** = 18.000,
Total...... **19.000,**
ou 500, de entrada e 1.045, mensal

Telegel **Buenos Aires, 139 - Rep. Libano, 19**
(entre Uruguaiana e Andradas) (entre Visc. Rio Branco e Constituição)

FAQUEIRO DE AÇO
Faqueiro com luxuoso estojo de madeira de lei com 116 peças de aço inoxidovel da marca Elmo

Preço de Tabela........ 7.700,
A vista .. 6.650,
Entrada **650,**
10 x **600,** = 6.000,
Total...... **6.650,**
ou 200, de entrada e 385, mensal

A FÁBRICA *Sanvas*

PRECISA DE:

CHAPEADORES
MECÂNICOS DE AUTOMÓVEIS
SERRALHEIROS — CALDEIREIROS
TORNEIROS-MECÂNICOS

Os candidatos deverão apresentar-se devidamente credenciados e com os documentos em ordem para a ocupação dos cargos acima oferecidos. Os elementos selecionados trabalharão nas Fábricas de Cachambi e do Km 5 da Variante Rio-Petrópolis.

Tratar à RUA CACHAMBI, 780

— PAGA-SE BEM —

HÁ MUITO TEMPO O VENDEDOR DO COMÉRCIO DEIXOU DE SER SIMPLES "CAIXEIRO"

Rotina e preconceito que vão sendo vencidos pela realidade — Importância do vendedor no conjunto das atividades comerciais

Abordando tema de grande oportunidade e de real interêsse para o comércio brasileiro, a questão de formação de pessoal especializado para as atividades de vendedor, o professor Mauricio de Magalhães Carvalho, diretor geral do Departamento Nacional do Serviço Nacional de Aprendizagem Comercial, teceu considerações nas quais emite conceitos judiciosos em que situa devidamente vários aspectos do problema:

ENSINO ESPORADICO

— "A despeito da importância assumida pelas grandes lojas e da projeção que adquiriram no escoamento rápido das mercadorias pelas nossas fábricas — disse o prof. Mauricio Carvalho — o ensino para venda, entre nós, é esporádico e qualitativamente pouco representativo. Prevalece nêle o velho preconceito, naturalmente porque se trata de ensino para os "caixeiros" e êstes não desfrutam de prestígio social. A rápida e desconcertante transformação ocorrida nos grandes centros comerciais não foi de molde a impressionar, ainda, os responsáveis pelo nosso ensino, mesmo dentro do Serviço Nacional de Aprendizagem Comercial, onde continua predominante e dispondo de maiores e melhores recursos para o ensino de escritório, atividade atípica de comércio, embora imprescindível à sua evolução e englobando contingentes substanciais da população comerciária. E' curioso verificar-se no caso que o preconceito arraigado ao tempo de outras estruturas, pontifica, mesmo em setores lançados para superá-lo, e, se possível, vencê-lo".

VERDADES POUCO CONHECIDAS

— "Realmente — prosseguiu o diretor geral do Departamento Nacional do Serviço Nacional de Aprendizagem Comercial — há em relação à venda verdades que precisam ser melhor conhecidas. E' ela o setor do comércio que mais emprega, não fôsse afinal de contas a sua própria razão de ser. Não recruta, mais, contudo, a mão-de-obra despretensiosa de outros tempos, mas, ao contrário, é crescentemente exigente de mais qualificação profissional pois embora se amplie a importância dos veículos de propaganda e esta tenha decisiva participação nas vendas, é certo que a operação última continua dependente do vendedor.

Especialistas na matéria afirmam que nos grandes magazines americanos há dois terços de pessoal empregado em atividades suportes para um têrço de vendedores. A proporção reafirma a importância do vendedor, em cuja retaguarda se forma poderoso exército de profissionais de nível e qualificação bastante diversificada. E', sem dúvida, por esta razão que nos países de economia estável se nota não só maior envelhecimento da classe dos vendedores, como, também, maior estabilização dêstes no próprio emprêgo. Este é outro aspecto importante da questão que põe por terra a repetida afirmativa que fazia da venda mera atividade de passagem. A venda é das atividades que maior oportunidade oferecem de estabilidade, inclusive pelo acesso oferecido a outras posições. Tal tendência é também sentida no nosso comércio".

ATIVIDADE QUE OCUPA MAIS DE UM MILHÃO DE PESSOAS

— "De fato — continuou o prof. Mauricio Carvalho — a despeito de ser muito jovem a nossa população comerciária, encontra-se em processo de envelhecimento, processo que, sem dúvida, traduz a maior permanência no comércio daqueles que emprega. Efetivamente, uma atividade que ocupa mais de um milhão de pessoa e reclama números crescentemente maiores, deve evitar a mobilidade de seu pessoal, desobrigando-se de prejuízos inevitáveis de baixa produtividade. Ora, a mesma sensibilidade que nos leva a mudar velhas rotinas, a expandir, transformar e multiplicar as nossas casas das mesmas. Há de ser certamente por esta razão que a grande maioria mantém serviço próprio de treinamento e de seleção de pessoal a partir de tempos próximos. Naturalmente ao Serviço Nacional de Aprendizagem Comercial cumpre ativar, com a sua participação, a transformação de nossas emprêsas comerciais, oferecendo-lhe o pessoal reclamado, com formação diversa e nível superior ao até aqui encontradiço no leilão da mão-de-obra. E romper definitivamente as infundadas concepções aprioristicas que faziam do vendedor mero atendente, ao qual bastavam alguns atributos de personalidade, formação geral e muito rápido treinamento para a venda..."

COM APENAS Cr$ 102,00

ÊSTE AUTOMÓVEL SERÁ SEU!!!

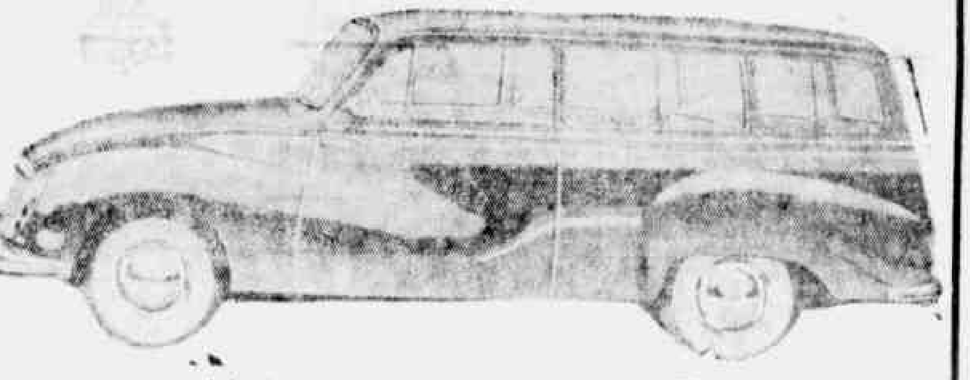

Adquirindo

A Mala de Papai Noel *Glamour*

Cheias de presentes para tôda Família e seus amigos, você paga em módicas prestações mensais e ainda concorrerá, gratuitamente, todos os meses até dezembro, pela Loteria Federal, a um Automóvel ou Apartamento, uma Lambreta de Luxo, um Televisor de 21", uma Máquina de Lavar Roupas e uma geladeira

NÃO PERCA ESTA OPORTUNIDADE !!!
INFORMAÇÕES COM OS CONCESSIONÁRIOS:

DIPROFARMA COMERCIAL E IMPORTADORA

Av. General Justo, 275 Gr. 206 - Tels.: 52-5180 e 52-1555

Ou com nossos agentes, pelos telefones:

32-7868 — 32-7860 — 22-4225 — 43-8104 — 52-2278
45-8241 — 45-3566 — 22-4757 — 48-1847 — 29-5508

Garantido pela Carta Patente n.º 301 do Ministério da Fazenda e por 40 milhões de Cruzeiros Patrimoniais

PRÓXIMO SORTEIO DIA 31 DE MAIO

CONTRA O LOCKHEED AIR-SERVICE

Ofício do Sindicato dos Aeroviários ao deputado Tenório Cavalcanti

O deputado Tenório Cavalcanti recebeu do Sindicato Nacional dos Aeroviários o seguinte ofício:

Exmo. Sr.
Deputado Tenório Cavalcanti
Nesta capital

Prezado deputado:

Na qualidade de legítimos representantes dos Aeroviários do Brasil, e empenhados na luta contra a instalação no Brasil da Lockheed Air Service, que visa monopolizar os serviços de manutenção de aeronaves nacionais, com graves prejuízos para a nossa categoria profissional e à própria economia nacional, cumpre-nos apresentar-lhe os nossos protestos e sinceros agradecimentos pelo apoio parlamentar e cobertura jornalística que temos recebido por parte de v. exa. e que comprova a justeza de nossa campanha.

Seríamos injustos se, nesta oportunidade deixássemos de levar referências e externar a nossa gratidão ao dinâmico jornalista Tenório Cavalcanti que, prestigiado por v. exa. e possuidor de elevado senso de patriotismo e compreensão às justas reivindicações operárias em nossa terra, tem secundado eficientemente para a defesa de nossos sagrados direitos.

Pode v. exa. ficar certo de que tudo faremos para continuar a merecer a confiança de que temos sido alvo, para que com êsses indispensáveis fatôres que v. exa. nos tem proporcionado, possamos levar de vencida esta investida que visa frustrar o desenvolvimento do nosso querido Brasil.

Respeitosos cumprimentos. — Sindicato Nacional dos Aeroviários. — Pela Diretoria, **João Silva de Matos**, secretário.

FOGÕES A PARTIR DE

270, mensais

FOGÕES PARA GÁS, RUA e GARRAFA
ASSISTENCIA TECNICA PERMANENTE
"HELIOGAS"
fornecimento automático

MACISA RUA FREI CANECA, 79-81

CONSULTAS CR$ 60,00
Olhos, Ouvidos, Nariz e Garganta - Dr. Fortunato
Rua da Quitanda n. 6-4º andar. Das 13 às 18 horas. Consulta com hora marcada. Cr$ 100,00 - Tel. 22-5[illegible]

FERRAMENTEIRO

A Fábrica de Carroçarias CERMAVA admite elementos competentes, para os cargos acima — PAGA-SE BEM — Os interessados deverão apresentar-se munidos de documentos e preparados para trabalhar, à

RUA CORONEL ALMEIDA, 53 — PIEDADE

(Próximo ao n.º 7 939 da Av. Suburbana) -- Não se atende por telefone

Encontre o cachorro neste desenho

e torne-se proprietário de um lote de terreno, GRATUITAMENTE, junto ao Novo Distrito Federal, BRASILIA.
Remeta urgente êste cupão ou apresente-se pessoalmente para receber o seu terreno na

MENDONÇA & MIRANDA IMÓVEIS LTDA.

Carta Patente n.º 165
Av. Rio Branco, 185 — 16.º andar — Grupo 1.601
RIO DE JANEIRO

Nome ....
Endereço ....
Cidade ....
Estado ....

NO DIZER DOS IRMÃOS PORTILHO,

É muito viável a "dobradinha 44", no clássico

GALOPANDO...

1.º PAREO

Apenas Lagenária é conhecida neste páreo e pouco tem feito. Vamos, portanto, escolher entre as estreantes, das quais, Galiera, tida em boa conta, vai merecer o nosso voto. Curiosa, saindo na linha 1 e portadora de bons exercícios, ficará para a dupla. Há muita fé em Miss Bangu e Eagless tem-se mostrado veloz nos trabalhos.

2.º PAREO

Bong Lai e Imperata, na grama, são das mais prováveis candidatas à vitória. Eçaruna vem correndo com regularidade e já se vitoriou no relva. Esperam melhor corrida da paulista Prudência. E melhora muito na relva a Bacchante. Páreo duro. Sem convicção, vamos ficar com Bong Lai e dupla 34.

3.º PAREO

Dizem seus responsáveis que Galigaé, na grama, vai obter o seu batismo de vitória. Nessa pista, esperam também a vitória de Sans Risque. Boa dupla está aí, pois, das demais, apenas Jumba, que estréia muito falada, seria capaz de quebrá-la. Nossa preferência é por Sans Risque. Dupla 12.

4.º PAREO

Parece ter chegado o dia de Pacará. Tem corrido bem e melhorou ainda mais, sendo o nosso indicado. Vividor, dos já conhecido, é o nome que se impõe para a formação da dupla, mas os estreantes Cantineiro, Rebate e Mister Wonderful são depositários de esperanças. Vamos ficar com a dupla 12.

5.º PAREO

A parelha de Levi Ferreira domina o páreo, podendo até prevalecer a "dupla da casa". Zequinha ou Efrenée, no entanto, têm muita chance na carreira e não devem ser desprezados. Mas vamos mesmo arriscar a "dobradinha".

6.º PAREO

Não se apresenta fácil a escolha do mais provável vencedor nessa carreira. Vamos destacar Dourador, Ornamento, Jarbux e o estreante Hill Prince. Este traz vitória na grama de Cidade Jardim. Vamos palpitar a dupla 24, com Jarbux na ponta.

7.º PAREO

Nebuleuse tem vencido tão fácil que ainda será nossa escolhida neste sétimo páreo da reunião de hoje. Suas maiores rivais são Silver Bell, Miss Grillo e Régia, principalmente esta última, bem situada na distância. Dupla 13, portanto.

8.º PAREO

Nook, que perdeu para Pernot no "ôlho mecânico", é o retrospecto da carreira. Mister Bagé continua sendo seu maior rival, aparecendo Kubelik como tertius da contenda, pois ostenta grande forma e poderá derrotar aquêles dois. Ficamos, porém, com o Nook para a ponta. A dupla 12 tem ares de "barbada".

Enquanto José garante a vitória de Claustro, Antônio afirma que não perderá com Numantino — Mas Ubirajara Cunha leva muita fé em Efrenée — Zèquinha, candidato à vitória no "Vieira Souto"

O programa desta tarde, no Hipódromo da Gávea, tem como prova principal, o Clássico Vieira Souto, na distância de 1.400 metros destinado aos produtos da nova geração, da ala masculina. Ontem foi o "Barão de Piracicaba", para as potrancas.

Formam o campo do "Vieira Souto" meia duzia de competidores: Zequinha, Earl, Platino, Efrenée e a parelha Claustro-Numantino. Pequeno, mas equilibrado, é como se apresenta o campo da prova, tornando-se arriscado qualquer prognóstico à respeito. E foi, por isso mesmo, que preefrimos buscar na palavra dos profissionais, as diretrizes para os apostadores.

CONFIANTES

OS IRMÃOS PORTILHO

Não foi difícil para o repórter encontrar os dois irmãos Portilho, os quais pilotarão os dois componentes da parelha treinada por Levi Ferreira, favorita da prova. Mas, se esperávamos que êles se entrosassem nas declarações, e pudesse esclarecer que um iria fazer corrida para facilitar a vitória do outro, ficamos surprêsos com a convicção externada por ambos. José Portilho garantiu que não perderia com Claustro, e, por sua vez, Antônio Portilho afirmou que a vitória iria sorrir a Numantino. Discutiram os dois sôbre a capacidade de seus pilotados e não chegaram a um acôrdo, permanecendo cada qual com a sua presunção de vitória. A tudo assistindo, ficou para o repórter, a cisma de que, a julgar pelos dizer dos Portilhos, já se desenhava, no Clássico, uma "dobradinha 44".

"BIRA" LEVA FÉ EM EFRENÉE

Tivemos oportunidade de palestrar com Ubirajara Cunha, auscultando-lhe as esperanças na carreira desta tarde. O popular bridão mineiro, naquela sua simplicidade caracteristica, disse-nos:

— "Efrenée está muito bem e vai atuar com destaque no Clássico "Vieira Souto". Em tôdas as duas vêzes que o pilotei, fiquei satisfeito com o potro. Se não consegui vencer, deveu-se ao fato de ser êle algo baixo de partida, sem dúvida um grande impecilho, nos tiros curtos. Mas com o aumento de duzentos metros, agora, acredito que tenha tempo para atropelar com sucesso. Estou, pois, esperançoso, e levo muita fé na vitória do potro".

ZEQUINHA TEM MUITA CHANCE

Zequinha tem demonstrado ser um dos bons valores de sua turma. Suas atuações o credenciam como um dos mais prováveis candidatos ao triunfo na importante competição desta tarde. No Clássico "Paul Maugé", encontrando a pista de grama pesada, não pôde correr tudo o que sabe, caindo batido por Claustro e Ribol. Mas é evidente que melhorando o estado da raia, estará no final brigando pelo pôsto de honra, pois para tanto se acha preparado, tendo abordado a distância da prova, em trabalho, com ótima desenvoltura. Seu piloto, Luís Rigoni mostra-se confiante numa grande atuação do filho de Dernah e em palestra com a reportagem não esconde suas esperanças de vitória.

INDICAÇÕES

1.º) Galiera – Curiosa – Eagless
2.º) Bong Lai – Bacchant – Eçaruna
3.º) Sans Risque – Galigaé – Jumba
4.º) Pacará – Vividor – Cantineiro
5.º) Claustro – Numantino – Zèzinha
6.º) Tarbux – Dourador – Ornamento
7.º) Nebuleuse – Régia – Silver Bell
8.º) Nook – Mister Bagé – Kubelik

PARA VOCÊ

Uma ponta:
GALIERA

Duas duplas:
3.º PÁREO — 12
8.º PÁREO — 14

Três placês:
PACARÁ
CLAUSTRO
NOOK

VÁ CORRENDO

Venda de emergência a fábrica não pode parar. Aproveite a liquidação que Gaullier está fazendo. Shortes de Shantongs da Bangu 75,00 camisa Militar e Motorista, sanforizada 180,00, calças Faroeste legítimas, 225,00. Gaullier — Rua da Alfândega, 333 - 1.º andar. Telefone 43-7241 — Desc. para revendedores.

AVISO

A corrida de hoje, com exceção do quinto páreo, Clássico "Vieira Souto", será realizada na pista de areia.

MAQUINAS SINGER RECONDICIONADAS

Igual a esta c/10 anos de garantia podereis adquirir com Cr$ 500,00 de entrada e Cr$ 300,000 mensais.
A VISTA — Cr$ 5.200,00

CASA POPULAR DE MAQUINAS
R. HADDOCK LOBO, 67
Tel.: 48-8774
"Compramos máquinas usadas de qualquer tipo"

REINALDO FARIA PEDROSO
ADVOGADO
Causas criminais
Consultas grátis
Rua Rodrigo Silva, 34-A - sala 506 — Telefone: 32-9776
De 8 às 18 horas

Resultados da corrida de ontem, na Gávea

Clareira reassumiu a liderança da ala feminina, ao vencer o clássico "Barão de Piracicaba" — Ubirajara Cunha foi o jóquei mais vitorioso da reunião — Fracassou o maior favorito: Richmond — "Dobradinha" com rateio elevado, no 8.º páreo

A carreira central do programa de ontem, na Gávea, foi o Clássico "Barão de Piracicaba", em que mais uma vez se encontravam Clareira e Zezé, com o gabor de uma "melhor de três". E a vitória sorriu àquela que primeiro pintara líder da geração ao vencer o primeiro Clássico de sua ala. Pilotada com acerto por José Portilho, Clareira obteve um triunfo categorizado, assim retomando a liderança que havia perdido para Zezé no "Pereira Lima".

O jóquei mais feliz na reunião foi Ubirajara Cunha que logrou três vitórias por intermédio de Lélia, Hunding e Herstal. E o maior "banho" da tarde foi dado pelo favorito Richmond que vendeu, sòmente a ponta, mais de um milhão de cruzeiros.

Damos a seguir os resultados das carreiras de ontem, no Hipódromo da Gávea:

1.º PÁREO — 1.600 METROS — Pista: A. P. — Cr$ 75.000,00.
1.º Marv Kar, J. Tinoco 56
2.º Jamborée, U. Cunha 56
Diferenças: 3 corpos e 1/2 corpo. Tempo: 108"1/5. Vencedor: (4) 18,00. Dupla: (13) 19,00. Places: (4) 12,00 e (1) 13,00. Movimento: Cr$ 2.958.430,00. Proprietário: Moisés Lupion. Treinador: Levi Ferreira. Criador: L. G. Valente.

2.º PÁREO — 1.400 METROS — Pista: A. P. — Cr$ 65.000,00.
1.º Lélia, U. Cunha 58
2.º Evidência, J. G. Silva .. 49
Diferenças: 1 1/2 corpo e focinho. Tempo: 93"3/5. Vencedor: (1) 19,00. Dupla: (12) 46,00. Places: (1) 15,00 e (3) 24,00. Movimento: Cr$ 2.875.400,00. Proprietário: Stud Rocha Faria. Treinador: Jorge Morgado. Criador: Haras Santa Anita.

3.º PÁREO — 1.400 METROS — Pista: A. P. — Cr$ 80.000,00.
1.º Glória de Madrid, J. Port. 54
2.º Urutaca, O. Ullôa 54
Diferenças: Vários corpos e 1 corpo. Tempo: 94". Vencedor: (3) 42,00. Dupla: (23) 30,00. Places: (3) 18,00 e (2) 12,00. Movimento: Cr$ 3.277.650,00. Proprietário: Stud Bacacheri. Treinador: Rubens Carrapito. Criador: Haras S. Joaquim.

4.º PÁREO — 1.600 METROS — Pista: A. P. — Cr$ 75.000,00.
1.º Hunding, U. Cunha 56
2.º Cascador, I. Sousa 53
3.º Uaru, J. Tinoco 56
Não correu: Urucum.
Diferenças: 1 1/2 corpo e vários corpos. Tempo: 106:3/5. Vencedor: (1) 20,00. Dupla: (12) 73,00. Places: (1) 14,00, (4) 52,00 e (2) 18,00. Movimento do páreo: Cr$ 4.264.860,00. Proprietário: Eurico Salgado. Treinador: Celestino Gomez. Criador: Abelardo Aceta.

5.º PÁREO — 1.400 METROS — Pista: G. P. — Cr$ 250.000,00. — Clássico "Barão de Piracicaba".
1.º Clareira, J. Portilho 54
2.º Messilia, H. Vasconcelos.. 54
Não correu: Emoção.
Diferenças: 2 1/2 corpos e 1/2 corpo. Tempo: 88"1/5. Vencedor: (1) 17,00. Dupla: (12) 173,00. Places: (1) 16,00 e (4) 58,00. Movimento: Cr$ 4.072.880,00 — Proprietário: Stud Verde e Prêto. Treinador: Levi Ferreira. Criador: Osvaldo Aranha.

6.º PÁREO — 1.400 METROS — Pista: A. P. — Cr$ 65.000,00.
1.º Herstal, U. Cunha 54
2.º Dimanche, O. Macedo... 56
3.º Operante, W. Meireles .. 54
Diferenças: 2 corpos e 1 1/2 corpo. Tempo: 93". Vencedor: (8) 112,00. Dupla: (13) 132,00. Places: (8) 28,00, (1) 29,00 e (7) 40,00. — Movimento do páreo: Cr$ 4.785.570,0. Proprietário: Heleno de Barros Nunes. Treinador: Nelson Gomes. Criador: Antônio Alvaro Assunção.

7.º PÁREO — 1.400 METROS — Pista: A. P. — Cr$ 75.000,00.
1.º La Morocha, H. Cunha.. 55
2.º Tia Mimi, D. Moreira ... 58
3.º Myrsina, U. Cunha 54
Não correram: Umbria e Pinheirana.
Diferenças: Vários corpos e 1/2 cabeça. Tempo: 91"3/5. Vencedor: (7) 35,00. Dupla: (33). Places: (7) 15,00, (8) 19,00 e (4) 15,00. — Movimento do páreo: Cr$ 4.384.160,00. Proprietário: Francisco M. Serrador. Treinador: Claudemiro Pereira. Criador: Osvaldo Aanha.

8.º PÁREO — 1.400 METROS — Pista: A. P. — Cr$ 75.000,00.
1.º Paccarat, H. Cunha 47
2.º Nauta, A. Santos 58
3.º Maneador, U. Cunha ... 52
Não correu: Chileno.
Diferenças: vários corpos e 1/2 corpo. Tempo: 91"3/5. Vencedor: (9) 122,00. Dupla: (44) 267,00. Places: (9) 39,00, (11) 60,00 e (6) 26,00. Movimento do páreo: Cr$ 4.765.200,00. Proprietário: Silvia N. de Almeida Braga. Treinador: Claudemiro Pereira. Criador: Euvaldo Lodi.

Apostas	31.384.150,00
Concursos	1.127.105,00
TOTAL	32.511.255,00

Fácil triunfo ontem Mary Kar na primeira prova

Lélia foi o primeiro ponto marcado por Ubirajara Cunha

Glória de Madrid deixou longe as suas adversárias

Hunding, de volta à areia, não teve dificuldade para vencer

Clareira venceu fácil, retomando a liderança da ala feminina

Fracassou o favorito Richmond. Herstal fez sua a vitória

La Marocha cruza o espelho e Tia Mimi forma a "dobradinha"

Programa para a corrida de hoje

1.º PÁREO — 1.000 metros — Cr$ 80 mil — Às 13,40 horas

	Ks.	Ct.				
1—1 Galiera, M. Silva	54	30	— ESTREANTE	— ESTREANTE	— C. Pereira
2—2 Curiosa, J. Portilho ...	54	30	— ESTREANTE	— ESTREANTE	— P. Morgado
3 Bruma, R.G. Martins .	54	50	— ESTREANTE	— ESTREANTE	— J. Carrapito
6—4 Fortunata, L. E. Castro	54	30	— ESTREANTE	— ESTREANTE	— M. Mendes
5 Legenária, P. Tavares .	54	40	— 4.º Montegê-Xininha	— 1200 AP	— José S. Silva
4—6 Eagless, U. Cunha	54	40	— ESTREANTE	— ESTREANTE	— C. Ferreira
7 Miss Bangu, A. Santos	54	50	— ESTREANTE	— ESTREANTE	— G. Feijó

2.º PÁREO — 1.300 metros — Cr$ 64 mil — Às 14,05 horas

	Ks.	Ct.				
1—1 Eçaruna, F.G. Silva .	52	30	— 2.º Rebeldia-Bombarbea	— 1400 AP	— J. Piotto
2—2 Imperata, D.P. Silva	54	30	— 2.º Rebeldia-Florença	— 1500 AP	— C. Pereira
3 Idiá, Formosa, C. Par.	54	40	— 6.º Rebeldia-Imperata	— 1300 AP	— R. Costa
3—4 Bacchante, H. Cunha .	56	20	— 7.º Rebeldia-Eçaruna	— 1400 AP	— P. Guaso
5 Bomarbea, J. Carlindo	52	40	— 8.º Rebeldia-Imperata	— 1500 AP	— P. R. Silva
4—6 Bong Lai, H. Vasc. ...	52	40	— 5.º Olia-Florença	— 1600 AM	— P. Morgado
7 Prudência, D. Moreira	50	50	— U.º Rebeldia-Eçaruna	— 1400 AP	— C. Gomes

3.º PÁREO — 1.000 metros — Cr$ 80 mil — Às 14,30 horas

	Ks.	Ct.				
1—1 Galigaé, D.P. Silva ..	54	30	— U.º Até Já-Sans Risque	— 1000 AM	— Exp. Coutinho
2—2 Sans Risque, E. Cast	54	30	— 2.º Montegê-Xininha	— 1300 AP	— E. Castillo
3 Perintinha J. Barros	54	50	— ESTREANTE	— ESTREANTE	— H. Souza
3—4 Catilinária, A. G. Silva	54	30	— 4.º M. F. Lady-Montegê	— 1200 AP	— N. Pires
5 Zezéca, L. Vieira	54	40	— U.º Etoile-Montegê	— 1000 AP	— R. Soares
4—6 Jumba M. Henrique	54	40	— ESTREANTE	— ESTREANTE	— A. Neves
7 Lasanha, J. Carlindo	54	50	— 5.º Montegê-Xininha	— 1200 AP	— A. Corrêa

4.º PÁREO — 1.000 metros — Cr$ 80 mil — Às 15,00 horas

	Ks.	Ct.				
1—1 Pacará, R. Filho	54	30	— 3.º Seival-Vividor	— 1000 AP	— Red. Freitas
" Othelo, E.G. Silva ...	54	30	— ESTREANTE	— ESTREANTE	— Red. Freitas
2 Eibravo, N/C	54	40	— U.º Montege-Parietal	— 1200 AM	— A. Corrêa
2—3 Vividor, H. Vasconcelos	54	30	— 5.º Montegê-Parietal	— 1200 AM	— F. Schneider
4 Mocinho, R.G. Martins	54	50	— ESTREANTE	— ESTREANTE	— P. R. Silva
5 Ranieri, A.G. Silva	54	60	— ESTREANTE	— ESTREANTE	— C. Rosa
3—6 Cantineiro, M. Silva	54	40	— ESTREANTE	— ESTREANTE	— A. Neves
7 Mr. Wonderful, M. Hen	54	40	— 7.º Seival-Vividor	— ESTREANTE	— G. Feijó
8 Fujikura, A. Santos....	54	30	— ESTREANTE	— 1000 AP	— M. Mendes
4—9 Rebate, E. Castillo ...	54	40	— ESTREANTE	— ESTREANTE	— C. Ferreira
10 Xilo, J. Carlindo	54	40	— U.º Halfiler-Parietal	— ESTREANTE	— J. Atianesi
11 Retruco D. Moreira ..	54	50		— 1200 AP	— C. Gomez

5.º PÁREO — 1.400 metros — Cr$ 250 mil — Às 15,30 horas

	Ks.	Ct.				
1—1 Zequinha L. Rigoni ..	54	30	— 3.º Claustro-Ribol	— 1200	GP	— A. Barbosa
2—2 Earl, M. Henrique	54	50	— 1.º Jet-Platino	— 1200	GM	— D. Ferreira
3—3 Platino, M. Silva	54	30	— 3.º Earl-Seival	— 1200	GM	— José S. Silva
4 Efrene, U. Cunha	54	40	— 5.º Claustro Earl	— 1000	GL	— J. Araújo
4—5 Claustro, J. Portilho	54	20	— 1.º Ribol-Zéquinha	— 1200	AP	— L. Ferreira
" Numantino, A. Portilho	54	20	— 1.º Beto-Dart	— 1000	GM	— L. Ferreira

6.º PÁREO — 1.300 metros — Cr$ 55 mil — Às 16,00 horas (BETTING)

	Ks.	Ct.				
1—1 Ornamento, M. Henr. .	60	30	— 5.º Capiberibe-B. Amargo	— 1600	AM	— G. Feijó
2 Jerry, E. Castillo	60	50	— 8.º Idem	— 1600	AM	— W. Costa
3 Panurgo, C. Dias	60	50	— 10.º Idem	— 1600	AM	— A. Feijó
3—4 Dourador M. Silva ...	52	30	— U.º Pai Campero-Jerry	— 1300	AP	— A. Cardoso
5 Sea Prince, O. Ullôa ..	54	40	— 5.º Condor-Maestrini	— 1400	GL	— I. Moraes
6 Mastrini J. Barros ...	56	40	— 11.º Capiberibe-B. Amargo	— 1600	AM	— C. Gomez
7 Mill Prince, A.G. S.ª .	52	40	— 4.º Lupy-Ipó (SP)	— 1400	AP	— W. Atianesi
8 Soveo, M. Teixeira ...	60	50	— 3.º Capiberibe-B. Amargo	— 1600	AM	— S. d'Amore
9 Par de Sete, J. Port. .	58	40	— 5.º Deserto-First Love	— 1300	GL	— L. Mezaros
4-10 Tarbux, C. Paranhos ..	54	30	— 4.º Deserto-First Love	— 1300	GL	— M. Salles
11 Bicudo, H. Cunha	60	30	— 6.º Deserto-First Love	— 1300	GL	— N. Pires
12 Beijo Amargo, L. Rigoni	54	30	— 2.º Capiberibe-Sovéo	— 1600	AM	— P. Campos

7.º PÁREO — 1.400 metros — Cr$ 85 mil — Às 16,30 horas (BETTING)

	Ks.	Ct.				
1—1 Nebuleuse, A. Santos	55	30	— 1.º Tunisia-Capriola	— 1200	GM	— A. Neves
2 Miss Grillo, H. Vasc. ..	55	40	— 5.º Toyama-Régia	— 1200	GL	— G. Feijó
3—3 M. Perigosa, N/C	55	30	— 4.º Apry-V. Cliquot	— 1800	GL	— P. Morgado
4 Javanesa, A.G. Silva .	55	40	— 1.º Guaiúna-Turquia	— 1500	GM	— L. Tripodi
3—5 Régia, E. Castillo ...	55	25	— 8.º Venusta-Treta	— 2000	GM	— Ed. Coutinho
6 Gaiúna, C. Dias	51	40	— 2.º Javanesa-Turquia	— 1500	GM	— M. Raphael
7 Keitana, J. Portilho ..	55	50	— 5.º Tunis-Cachette	— 1600	GM	— C. Ribeiro
8 Cannes, L. Diaz	55	30	— 1.º Tâmisa-Javanesa	— 1400	GM	— C. Pereira
9 Silver Bell U. Cunha	55	30	— 6.º Tunis-Cachette	— 1600	GL	— P. Gusso
10 Guaba, J. Tinoco	55	40	— 8.º Talita-Delicatesse	— 1300	AP	— M. Gil

8.º PÁREO — 1.400 metros — Cr$ 85 mil — Às 17,00 horas (BETTING)

	Ks.	Ct.				
1—1 Nook, L. Rigoni	55	25	— 2.º Pernot-M. Bagé	— 1600	GL	— J. Morgado
2 Velite, F.G. Silva	55	40	— 7.º Tuyuty-Mister Bagé	— 1400	AM	— J. Atianesi
3—3 Colie J. Portilho	55	30	— U.º Cochise-Vesper	— 1400	GM	— L. Ferreira
4 Grêgo, C. Dias	55	30	— U.º Temível-Verbete	— 1300	GL	— M. Mendes
3—5 Nameer, A.G. Silva ..	55	40	— 6.º Fagot-Da Vinci (SP)	— 1200	GP	— W. Atianesi
6 Armagnac, N/C	57	—	— 4.º Pernot-Nook	— 1600	AM	— A. Corrêa
4—7 Kubelik, U. Cunha ...	55	30	— 1.º Liberal-Carijós	— 1600	GM	— M. Souza
8 Voras, O. Ullôa	55	30	— 1.º M. Dick-Continental	— 1300	GL	— L. Leite
9 Mister Bagé, J. Tinoco	55	40	— 2.º Pernot-Nook	— 1600	AM	— G. Feijó

TERRENOS — ROCHA MIRANDA

Entrada — Cr$ 5.040,00 facilitada

Vendo terrenos em Rocha Miranda com posse imediata. Ver e tratar a Praça Oito de Maio, 101 — Casa Central com sr. Aristóteles, todos os dias das 8 às 17 horas, inclusive domingos e feriados.

CLÍNICA SÃO GERALDO

AVENIDA MEM DE SÁ, 226-A, Sala 202
3as., 5as. e sábados, 9, às 13 horas
RUA URANOS, 1385 — 3as., 5as. e sábs., 16 às 20 horas
DR. CARLOS JOSÉ MENEZES ROCHA
Tels.: 30-7498 — 30-0906 — 32-8758

Aviso ao Público

Novos telefones para reclamações sôbre falta de gás

"A SOCIETE ANONYME DU GAZ" avisa ao público que para melhor atendimento das reclamações sôbre falta de gás, escapamentos e outras anormalidades no abastecimento, estas deverão ser feitas pelos telefones: 28-3008 e 34-4744 (de dia, das 7 às 17 hs.) e 28-9590, (de noite, assim como aos domingos e feriados).

Para conveniência dos srs. consumidores, recomenda que êstes telefones sejam anotados nos catálogos, em lugar dos indicados na terceira contracapa dos mesmos, onde se lê "falta de gás".

Encarregado de Seção de Funilaria

A Fábrica de Carroçarias CERMAVA admite elemento competente para o cargo acima. — PAGA-SE BEM. — Os interessados deverão apresentar-se munidos de documentos e preparados para trabalhar, à
RUA CORONEL ALMEIDA, 53 — PIEDADE
(PRÓXIMO AO N.º 7.939 DA AVENIDA SUBURBANA)
NÃO SE ATENDE POR TELEFONE

TENÓRIO:
Café CORCOVADO
é realmente
um café
saboroso!

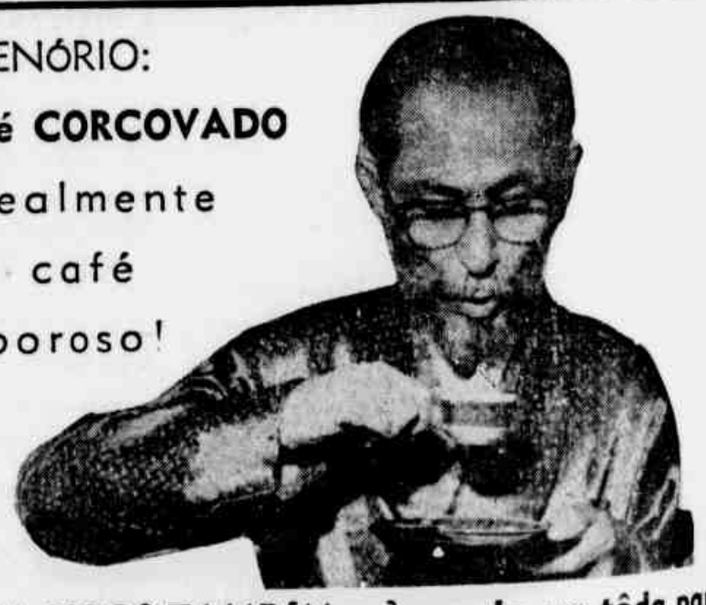

BEBA VOCÊ TAMBÉM - À venda em tôda parte
TORREFAÇÃO E MOAGEM:
Rua Marechal Floriano, 506 - Caxias - Est. do Rio

Brasil x Bulgária jogam no Pacaembu

Zagalo e Joel, mais uma vez, deverão ser os ponteiros da seleção. Entretanto, Canhoteiro e Garrincha também poderão entrar.

Esta tarde, com início às 15,30 horas, os balcânicos tentarão a "forra" do revés no Maracanã — Dida e Didi, definitivamente fora de cogitações: continuarão Moacir e Pelé — Duas substituições na equipe búlgara — Feola guardará Belini e Dino e dará oportunidade a Ernâni e a Jadir — Esteban Marino (novamente) dirigirá o encontro

Brasileiros e búlgaros voltarão a campo esta tarde para um novo confronto que desta vez terá lugar em São Paulo, no Pacaembu. A representação nacional, que no dia 24 estará embarcando rumo à Europa, estará passando pelo seu penúltimo teste, aliás, de pouquíssimo proveito de vez que os balcânicos são adversários de categoria muito inferior como demonstraram à torcida carioca quarta-feira, à noite, no Maracanã. O único proveito realmente, que êsses dois embates poderão oferecer aos craques brasileiros é no que diz respeito ao emprêgo do corpo, aplicado com mestria por tôdas as equipes européias. Mas no futebol, mesmo, a Bulgária fica muitos furos abaixo da Inglaterra, Espanha etc.

Mas, de fato, não se poderia exigir mais de um quadro que em sua própria terra empatou, sem abertura de contagem, com o Canto do Rio, sendo ainda ajudado por um juiz faccioso. Culpa cabe à Confederação Brasileira de Desportos que depois dessa, ainda mais arrazada ficou no conceito da opinião pública.

SUBSTITUIÇÕES ENTRE OS BULGAROS

Claro, não faltaram as clássicas declarações do treinador visitante revelando que "sua equipe não rendera o esperado, mas que previa melhoria de rendimento no próximo compromisso. Duas substituições são anunciadas pelo sr. Ormandjiev: Mulanov e Arsov entraram na zaga-esquerda e na meia-direita, respectivamente. Os búlgaros não gostaram do gramado do Pacaembu reclamando dos buracos. Em compensação ficaram muito satisfeitos com o clima reinante na Paulicéia e todos acreditam que a persistir assim a produção de todo o conjunto subirá bastante.

DIDA ESTARA DE FORA

O meia-esquerda Dida está definitivamente fora de cogitações para o prélio desta tarde. Dida sente o tornozelo atingido no embate do Maracanã e Vicente Feola achou por bem poupá-lo ao mesmo tempo que aproveitará para testar Pelé craque excepcional e — a nosso ver — com um pôsto assegurado na linha dianteira do Brasil. Didi também é certo que não possa atuar e sòmente terá condição de jôgo contra o Corintians na despedida dos nacionais. Moacir continuará na meia-direita, "armando". Belini e Dino ainda são dúvidas e Feola está propenso a mantê-los afastados devido as más condições do gramado da municipalidade bandeirante. Assim sendo, Mauro e Zito permanecerão nos postos que ocuparam aqui no Rio. Fala-se, também, no aproveitamento de Jadir em lugar de Zózimo. O cutelo está sôbre as cabeças de Jadir e Orlando e o técnico quer observá-los detidamente para poder opinar. Outro que é quase certo atuar hoje: Ernâni.

Outros elementos que estão na lista de "cortes": Moacir, Vavá, Gino, Pepe, Canhoteiro, Ernâni, Oreco, Altair, Zito e Roberto. Dêstes sobraram 6 e seus nomes serão conhecidos talvez após a peleja desta tarde.

QUADROS, HORARIO E AUTORIDADES

Eis as duas mais prováveis formações:

BRASIL — Ernâni; De Sordi e Mauro; Jadir, Zito e Nilton Santos; Joel, Moacir, Mazzola, Pelé e Zagalo.

BULGÁRIA — Nadjenov; Rakarov e Manolov; Arsov, Dimitrov I e Boschkov; Diev, Mulanov, Panayatov, Kovachev e Ianev.

A partida começará às 15 horas e 30 minutos tendo em sua direção o uruguaio Esteban Marino (excelente no Maracanã), auxiliado por Alberto da Gama Malcher e Frederico Lopes, da FMF.

Jadir e Ernani para o Botafogo

Verdadeiro "scratch" deseja formar o técnico João Saldanha para êste ano — Zagalo e Pinheiro também "na mira" do alvinegro — O goleiro Amauri seria cedido ao C. R. Flamengo

Se existe um clube carioca preparando-se para o próximo campeonato da cidade, êste é sem dúvida o Botafogo.

Depois de ter conquistado de forma brilhante o campeonato de 1957, dirigentes alvinegros desejam formar para êste ano um verdadeiro selecionado capaz de conquistar qualquer taça do Mundo. Assim é que há pouco mais de um mês conquistou o zagueiro Cacá, pertencente ao Fluminense e um dos bons defensores da cidade.

ERNANI, PINHEIRO, JADIR E ZAGALO

Agora as atenções alvinegras voltam-se para o goleiro Ernâni, a quem peredros botafoguenses já sondaram. Pinheiro, por sua vez, também já foi "businado", muito embora o Fluminense tenha de início dito não.

Quanto ao médio Jadir, fomos informados de que o Botafogo oferecerá ao Flamengo o goleiro Amauri, em troca do eficiente médio-direito.

Por outro lado, conforme declarações do próprio Saldanha, por ocasião do jôgo entre Brasil e Bulgária na noite de quarta-feira passado, Zagalo já pertence ao Botafogo.

Assim sendo, será êste o esquadrão que João Saldanha colocará em campo durante o certame de 1958:

Ernâni; Pinheiro e Cacá; Jadir, Pampolini e Nilton Santos; Garrincha, Didi, Paulinho, Edison e Zagalo.

FLAMENGO x LIÈGE, EM BRUXELAS

Saldam os rubronegros seu compromisso em gramados da Europa, enfrentando o campeão da Bélgica — Será mantido o quadro que baqueou em Barcelona — Em seguida, embarque para Paris

Estreando em gramados do Velho Mundo contra uma forte seleção catalã o Flamengo amargou a derrota pelo marcador de 2x1. Já na tarde de hoje o tricampeão metropolitano estará na Bélgica, enfrentando o Liège, campeão local, que já tem conseguido resultados expressivos contra outras representações brasileiras que se exibem em Bruxelas. O Flamengo goza de extraordinário prestígio em todo o velho continente e os telegramas dão conta do interêsse que essa nova exibição vem despertando.

O MESMO QUADRO

Adianta-se que o treinador Jaime de Almeida não alterará a formação do quadro que atuou em Barcelona, tendo a oportunidade de esclarecer que espera a melhoria de rendimento de seus pupilos. Assim é que para essa peleja internacional o rubronegro estará representado por Fernando, Joubert e Milton Copolillo; Tomires, Dequinha e Jordan; Babá, Duca, Henrique, Luis Carlos e Alfredinho.

EM SEGUIDA, PARIS

Hoje mesmo, logo esteja finda a peleja, a delegação do Flamengo viajará com destino à França devendo participar de um torneio promovido pelo Racing Club, de Paris, e que contará com a participação de outras destacadas equipes do futebol mundial.

Ernâni, ao lado de Orlando, quando de sua viagem para São Paulo como integrante do plantel nacional que irá à Suécia

DEPÓSITO DAMASCENO

Comprador de: Aluminio Bronze, Chumbo, Cobre Garrafas, Ferro Velho, Zinco, Papel, Carro Velho e todos os Artigos do Ramo
PAGA-SE BEM

ARGEU ALVES DAMASCENO

Travessa Rosinda Martins, 48 — Nova Iguaçu
Estado do Rio

DECLARA FAUSTO DE ALMEIDA:

"Ernâni terá que cumprir o contrato até o fim"

O pagamento da multa, segundo o presidente banguense, não implica na liberdade do craque — "Venderemos o "passe" pelo preço que entendermos" — "Está sendo orientado por pessoa que desconhece as leis desportivas do país" — Nenhum requerimento deu entrada na FMF, segundo declarações prestadas pelo assessor do presidente Antônio do Passo

A notícia estourou como uma verdadeira bomba: Ernâni teria pedido rescisão do seu contrato com o Bangu, a fim de ingressar em outro clube que lhe acenara com fabulosa proposta.

FALA FAUSTO DE ALMEIDA

— Ernâni está muito mal engajado — assim começou Fausto de Almeida a sua conversa com a reportagem ontem à tarde. Ele demereceu o conceito em que eu o tinha e que era o um verdadeiro homem de caráter. Contudo, penso que Ernâni está sendo orientado por pessoa que desconhece totalmente as leis desportivas do país. Se ele pretender tem e atuar que deve fazer tudo amigàvelmente. E ainda poderia reconsiderar a atitude que estou tomando de denunciá-lo à justiça desportiva a fim de que meu clube receba a importância de 360 mil cruzeiros relativa à multa do distrato, para então vender seu "passe" pelo preço que entendermos.

— O sr. Ernâni ou a pessoa que o está orientando — prosseguiu — pensa que uma carta que está em poder do atleta desde quando êle recebeu as "luvas" de 180 mil cruzeiros, a qual menciona que ao terminar o contrato o seu "passe" será livre, dá o direito de romper assim o compromisso sem mais aquela. É fácil de deduzir-se que a rescisão do contrato não corresponde absolutamente ao seu término, o que só acontecerá em 30 de junho de 1959. Provàvelmente êle está querendo se valer da carta para conseguir o atestado liberatório em pagamento da simples multa de 360 mil cruzeiros.

Mas está muito enganado. Seu atestado liberatório, se nós resolvermos vender, custará quantia respeitável. Do contário êle terá que cumprir o seu contrato até o fim.

NADA CONFIRMADO

Nossa reportagem entrou em contato com o sr. José Trocoli, chefe do Departamento de Comunicações da FMF e assessor do presidente Antônio do Passo, a fim de saber se de fato havia dado entrada naquela entidade o requerimento a que tôda a imprensa se referiu e da autoria do advogado do goleiro. Assim falou o referido funcionário:

— Não tomei conhecimento de nenhum requerimento nesse sentido. Tal documento não deu entrada na Federação.

ESTA TARDE EM FIGUEIRA DE MELO:

SÃO CRISTÓVÃO x AMÉRICA

Algumas novidades entre os "alvos" — Ivã, pela primeira vez, contra os "cadetes" — Não jogará Romeiro — Início às 15 horas — Eunápio de Queirós será o juiz

Finalmente, apos entendimentos havido entre dirigentes alvos e rubros, terá lugar hoje, à tarde, no gramado de Figueira de Melo, interessante partida entre as equipes profissionais do São Cristóvão e do América.

A peleja, a princípio marcada para a tarde de quinta-feira última, não pôde ser realizada visto ter sido ameaçado transferência, da noite de quarta para quinta-feira, a partida internacional na qual reuniu as seleções do Brasil e da Bulgária, e concordado a diretoria de ambos os clubes para a realização do prélio para esta tarde.

COMO FORMARA O SAO CRISTOVAO

O quadro cadete, sob a direção do abnegado Emilio Palestine, recém-chegado de uma grande excursão pelo interior do país, e já nas vésperas de uma nova temporada pelo Brasil ainda, apresentará o seu quadro com algumas modificações.

No arco temos a presença de Pichãu, reserva de Humberto e que, na recente excursão, foi, sem dúvida, uma garantia para a defesa da jaqueta alva; como zagueiro lateral direito os torcedores alvos terão a oportunidade de rever em gramados cariocas a presença de Jorge Davi, ex-zagueiro rubronegro e que agora envergará a camisa sancristovense, depois de cumprir ligeira temporada no norte do país. Na linha intermediária Mário César é um bom substituto de Gilberto que se encontra contundido. Nas demais posições não existem alterações.

O quadro americano, agora sob novo comando técnico, terá na ausência de Romeiro sua única alteração. Todavia, o prélio desta tarde frente aos cadetes servirá, mais uma vez, para apurar o conjunto entre os pupilos do eficiente técnico Jorge Vieira.

IVA, CONTRA SEU ANTIGO CLUBE

A nota interessante da peleja de hoje é a que dará o zagueiro Ivã, enfrentando, pela primeira vez, o seu antigo clube, muito embora em peleja amistosa.

OS QUADROS

Inicialmente, os dois quadros deverão obedecer às seguintes constituições:

SÃO CRISTÓVAO — Pichãu; Nilo, Jorge e Décio; Mário César e Medeiros; Geraldo, Hélio Cruz, Russo, Hélio Leite e Olivar.

AMERICA — Pompéia; Porge, Ivã e Hélio; Leônidas II e Amaro; Canário, Nelsinho, Leônidas I, Alarcon e Calazans.

A preliminar reunirá as equipes juvenis dos dois quadros e será apitada pelo sr. Aristocfilo Rocha.

A arbitragem da peleja principal estará a cargo de Eunápio de Queirós: bandeirinhas, Antônio Moreira Júnior e Egídio Nogueira.

DIA 7 A LUTA CARLSON X GUANAIR

Ao que fomos informados, a luta-teste entre Carlson Gracie e Guanair Vial deverá ter lugar, no Ginásio Gilberto Cardoso, a 7 de junho próximo. Esta notícia, entretanto, não foi ainda confirmada pelo professor Carlos Gracie, pois não conseguimos localizá-lo até a hora em que redigíamos esta nota.

ACADEMIA LUVAS E MURROS

Bom trabalho vem desenvolvendo o técnico de boxe Wilson Gil Mata, o popular "Wilson Pavuna", em prol da "nobre arte" no Estado do Rio. Dirigindo a Academia Luvas e Murros, situada na Rua Capivari número 119 em São João de Meriti, Pavuna vem descobrindo e forjando verdadeiros "astros".

AS LUTAS DESTA NOITE

Todos os combates terão o limite de três "rounds" e serão controlados pelas autoridades da FMP. E esta a ordem de apresentação:

Péso-Mósca — Osvaldo Graciano (Cássio Muniz) x Odir "Mosquito" de Oliveira (Manufaturas de Porcelanas). Péso-Pena — Valdemar Santos (Polícia Militar) x Manuel Boa Morte (Flamengo). Péso-Leve - Erotildes Silva (Ciper) x Luís Augusto da Silva (avulso). Péso-Médio-Ligeiro — José Batista de Almeida (Madureira) x Francisco de Oliveira (Guarani, S. P.). Péso-Meio-Médio — Celestino Pinto (Madureira) x José Alexandre do Amaral (Guarani, S. P.).

EROTILDES TAMBEM LUTARA

Outra luta que por certo se constituirá num motivo de sucesso da programação é a que será sustentada pelos leves Erotildes Silva (campeão brasileiro) e Luís Augusto da Silva. No encontro verificado durante o "Luvas de Ouro" do ano passado a vitória coube a Erotildes, todavia, deve-se assinalar que Luís Augusto não se encontrava em boa forma.

COM ALMIR O VASCO JOGA NO MÉXICO

Os cruzmaltinos perderam a condição de invictos e hoje estarão tentando a reabilitação do insucesso diante do América — Sabará também vai jogar

O Vasco, como o Flamengo, também estará na tarde de hoje se exibindo em gramados do exterior. O quadro dirigido pelo veterano Gradim perdeu quinta-feira sua invencibilidade ao ser derrotado pelo América, cansando no segundo período da pugna após levar de vencida o primeiro por 3x2. Os vascaínos terão uma tarefa bem árdua pôsto que enfrentarão um "combinado" formado por jogadores de dois dos melhores conjuntos do futebol mexicano, o Guadalajara e o Atalanta.

Para essa peleja os cruzmaltinos contarão com um excelente refôrço. Trata-se do jovem meia Almir, que estava requisitado pelo selecionado brasileiro sendo posteriormente dispensado pelo treinador Vicente Feol. Almir chegou bem ao México apresentando-se imediatamente a Gradim, colocando-se à sua disposição. Para hoje deverá ser êste o "onze" do Vasco:

Barbosa; Dario e Viana; Écio, Laerte e Ortunho; Sabará, Almir, Wilson Moreira, Rubens e Pinga.

Inglaterra x União Soviética, hoje, em Moscou

Um grande confronto internacional está marcado para a tarde de hoje. Em Moscou estarão prelíando os selecionados da Inglaterra e da União Soviética, classificados para as semifinais da Copa do Mundo e que figuram juntamente com a Áustria, na chave do Brasil. No último cotejo em que tomaram parte os britânicos foram fragorosamente derrotados pela Iugoslávia pelo marcador de 5x0.

GÉU NO VASCO

Os cruzmaltinos estão dispostos a formar uma grande equipe para o certame do corrente ano. O primeiro refôrço conseguido, foi o ponteiro refôrço Géu, pertencente ao Esporte Clube Recife e sôbre o qual os cronistas pernambucanos dizem maravilhas. Géu chegou ao Rio e encontra-se hospedado em São Januário devendo ser submetido a testes no grêmio da cruz de malta. Se agradar será contratado sabendo-se que o seu "passe" custa 500 mil cruzeiros.

AS REPRESENTAÇÕES DO S. CRISTÓVÃO NA REGATA DESTA MANHÃ

Sob o patrocínio do clube cadete, as provas de hoje — Local: Saco de São Francisco — Início: 9 horas

Para a regata que terá lugar esta manhã no Saco de São Francisco, sob o patrocínio do São Cristóvão de Futebol e Regatas, os admiradores dêste esporte verão nos seguintes páreos, as guarnições alvas, assim representadas:

1.º páreo — às 9 horas — Ioles franches a quatro remos — Estreantes — Barco Lira Filho.

2.º páreo — às 9,15 horas — "Skiff" liso — Principiantes — Barco: Tenente Acácio.

3.º páreo — às 9,30 horas — Ioles franches a oito remos — Principiantes — Barco: João Costa.

4.º páreo — 9,45 horas — "out-rigger" a dois remos — timoneiro — Novíssimos — Barco: Aida Maggioli.

5.º páreo — às 10 horas — "double skiff" — Novíssimos — Barbo: Monteiro de Rezende.

6.º páreo — às 10,15 horas — Ioles franches a dois remos — Estreantes — Barco: Rachel Cohen.

7.º páreo — às 10,30 horas — Ioles franches a quatro remos — Principiantes — Barco: Lira Filho.

8.º páreo — às 10,45 horas — "skiff" liso — Novíssimos — Barco: Tenente Acácio.

9.º páreo — 11 horas — "Out-rigger" a quatro remos e timoneiro — Novíssimos — Barco G. L. Martins Romero.

10.º páreo — 11,15 horas — Ioles franches a oito remos — Campeonato de Estreantes — Barco: João Costa.

MATOU-SE O DR. NEWTON PEREIRA, CONDENADO A 18 ANOS DE RECLUSÃO

"Que a morte de um inocente sirva como protesto contra um corpo de jurados desonesto"

Pacto de morte: a espôsa tentou, também, o suicídio — No hospital do Corpo de Bombeiros, a trágica ocorrência

Em cima, o dr. Válter Avali (à direita) no velório e, embaixo, o sr. Araújo Lima, advogado de defesa, falando ao repórter

Anita, o médico-suicida e o jardineiro no banco dos réus

O conselho de sentença que condenou o médico a 18 anos de reclusão

O médico Newton Pereira da Silva, condenado a cumprir 18 anos de reclusão no mais sensacional julgamento já ocorrido nesta Capital, suicidou-se, ontem, no Hospital Aristarco Pessoa (Rua Santa Alexandrina) onde se achava temporàriamente aguardando sua remoção para o Presídio, ingerindo poderosa dose de um corrosivo com refrigerante. A notícia foi transmitida ao comissário Joel, do 14.º Distrito Policial, pelo médico de plantão daquele nosocômio. O suicida deixou um bilhete em que se considerava inocente e acusava o corpo de jurados que o condenara: — "Que a morte de um inocente sirva como protesto contra um corpo de jurados desonesto". Seu corpo foi removido para o necrotério do Instituto Médico-Legal, onde a

(Conclui na 4.ª pág.)

FUGITIVO DA ILHA GRANDE

Após a espetacular fuga, arriscando a vida, regenerou-se — Chefe de família e homem trabalhador, foi agora reconhecido, após desfrutar dois anos de liberdade

Há muito tempo o investigador Oscarzinho, do 24.º Distrito Policial, vinha observando um homem que trabalhava no Mercado de Madureira, como carregador. E ontem, às 7 horas da manhã aproximou-se dêle:

— Vamos, Anarino. Você está prêso novamente.

Anarino Patrício Martins, solteiro, com 47 anos, pedreiro, residente na Rua Capitão Arruda, sem número, em Engenheiro Belfor, olhou para o policial e respondeu:

— Eu vou sim. Mas fique o senhor sabendo que não sou mais o

(Conclui na 4.ª pág.)

Anarino Patrício na delegacia

ROMA, 17 (FP) — Martine Carol deixou, hoje de manhã, o aeródromo romano de Ciampino, com destino a Cannes, localidade a que se dirige por motivo do Festival do Cinema. Confirmando novamente a decisão de separar-se do seu marido, Christian Jacques, declarou a atriz antes de partir: "De qualquer maneira, permaneceremos como bons amigos, pois êle é o meu diretor preferido."

LUTA DEMOCRÁTICA

Um jornal de luta feito por homens que lutam pelos que não podem lutar

Diretor-Responsável TENÓRIO CAVALCANTI | Redator-Chefe SANTA CRUZ LIMA

ANO V — Rio de Janeiro, Domingo, 18 de maio de 1958 — N.º 1.313

FURTARAM O AUTO PARA PASSEAR

Prêso um dos transviados

Acompanhado de dois indivíduos não identificados, o acadêmico de Medicina Jorge Pascoal Badia Urell (branco, solteiro, de 19 anos, residente na Avenida Nossa Senhora de Copacabana, n.º 620), na madrugada de ontem resolveu roubar um automóvel, para passear.

Entretanto, o proprietário da viatura saiu em perseguição dos transviados, conseguindo prender Jorge, enquanto seus companheiros lograram fugir. À polícia foi dito o seguinte: o carro particular de chapa D.F. 10-48-82, marca "Mercury", modêlo 49, foi deixado por seu proprietário, major do Exército Abillo Ferreira Caldas (residente na Rua Joaquim Nabuco, n. 197, ap. 601), em frente ao prédio situado na Rua Cinco de Julho, número 266. Em dado momento surgira Jorge Urell e seus dois companheiros que, sem a menor cerimônia, aproveitando o fato da porta do carro não se encontrar fechada à chave, foram abolletando no interior do veículo. Até pareciam os proprietários.

ROUBO E PERSEGUIÇÃO

No entanto, tão logo o motor foi

(Conclui na 4.ª pág.)

Jorge Pascoal Bodia Urel

UMA SERRA NA COMIDA DO PRÊSO

Mal saído do xadrez, voltou para proporcionar a fuga ao companheiro

Como é comum ocorrer em quase todos os xadrezes distritais, abarrotados de presos, surgiu, ontem à tarde" um indivíduo no 24.º Distrito Policial, pedindo ao guarda municipal de serviço, de número 2 125, para entregar comida ao prêso Osvaldo Carvalho Pereira, solteiro, com 30 anos, autuado em flagrante no mês de janeiro último, por estar-se intitulando falsa autoridade.

O movimento do xadrez era grande naquela ocasião e o guarda mandou o portador deixar a comida em cima da mesa, enquanto atendia outras pessoas. Logo depois apanhou o embrulho e procurou pelo indivíduo que o trouxera, não mais encontrando. Com um lápis, o cauteloso policial passou a remexer o conteúdo do vasilhame, encontrando três serras e um pacote de graxa misturados às batatas e pedaços de carne.

Comunicado o fato ao chefe da S.V.I.C., o guarda e outros policiais saíram em perseguição ao indivíduo que trouxera o estranho

(Conclui na 4.ª pág.)

Poderiam causar um desastre de trem

PRESOS DOIS LADRÕES DE FIOS DE SINALIZAÇÃO DA CENTRAL DO BRASIL

Contando com o auxílio dos investigadores Guimarães, Alimentero, Mota, Naor, Roberto e Jaci, todos da Estrada de Ferro Central do Brasil, o delegado Gastão, lotado na Delegacia do 21.º Distrito Policial, conseguiu

(Conclui na 4.ª pág.)